前淸廿九年十月廿四日第三種郵便物認可 郵政局掛號認爲新聞紙類

盛京時報

陰曆甲戌年六月十三日
昭和九年七月廿四日
西曆一千九百三十四年

本報價目本埠每份每月一圓一角（國幣）
外埠郵費在內每份每月一圓三角（國幣）
零售每份五分（國幣）
廣告刊費五號字每行十三字一日一圓（國幣）長期另議
發行人 染谷保藏
編輯人 菊池貞二
印刷人 東光明
發行所 奉天大西關小田町九番地 盛京時報社
電話 編輯部（日）三二八二番 營業部（日）二〇二二番 營業部（滿）四一六八號 販賣部營口壓奉天二丁一一三〇番
各埠支社 新京祝町二丁目一一〇 哈爾濱新榮町八站一二一番 大連 大阪北區堂島濱通二一〇一

時論

彈劾問題之論爭

南京近因監察委員劉侯武彈劾行政院鐵道部長顧孟餘一案。引起彈劾問題之論爭。中央政治會議既於本月十一日關於彈劾案件之補訂辦法。爲三項之決議。汪院長復於十六日對報界以書面解說上項決議之理由。監察委員會道則於十七日發表談話。更就汪氏所說。加以批評。曾爲監察委員中之資深者。據傳此項表示。非其個人意見。然則殆可認爲監察院之代表的表示乎？同時京電又傳監察院公布反對三項決議案之文字。益見衝動紛擾之致。吾人對於顧案認爲應聽懲戒機關裁決。無庸深究。對於因此案而起之論爭。則認其於監察權及憲法問題。甚有關係。故願一申論之。

查監察院彈劾權之行使。係根據彈劾法。凡彈劾案件之成立。始於委員一人之提議。而終於委員三人之審查。其間有可注意者。（一）各個監察員皆能獨立行使職權。監察院院長對於彈劾事項。不得指使。或干涉。猶之乎司法院長之不能干涉司法審判。（二）監察院人員對於彈劾案在未經依法移付懲戒機關以前。不得對外宣洩其內容。易言之。一經移付懲戒機關即得披露其彈劾案。此實法律所許可者。（三）被彈劾人應否受懲戒處分。一般公務員須由司法院組織之公務員懲戒會判斷。選任政務官應由中央黨部監察委員會審核。其他政務官應由國民政府組織之政務員懲戒委員會裁決。監察院除非係受人指使。因而提出證據不眞確之彈劾案者得以失職論外。所提任何案件。縱經懲戒機關議決被彈劾人不應受懲戒處分。原彈劾人亦不負何等責任。惟監察院對於上項各種懲戒機關之審查進行。判斷當否。一概無權干預。僅於移付懲戒之案件有延壓時。得由原彈劾人呈經監察院提出質問而已。就此點觀察。監察院等於司法官廳之檢察處。僅司犯罪之檢舉起訴而不能參與審判。由上述三點。更可知監察權之性質與監察員之地位。次則吾人應當明瞭現在中國係黨治而非法治。一切法律。根據皆極薄弱。中央政治會議以議決案變更法律。蓋不知已有若干次。本月十二日關於彈劾問題。決議三項。實際等於修正彈劾法。吾人關於此點。認係黨治之結果。原則上不容置議。惟就三項決議之內容。殊不能悉表贊同。關於一三兩項。專在限制彈劾案文件之披露。監察員爭之甚力。固自有其苦衷。吾人則認爲無關宏旨。蓋監察員提出彈劾案。當然意在糾彈公務員違法或失職之行爲以糞處分過去。救濟現在。儆戒將來。其目的應在要求實施懲戒。決不當僅求披露彈章。自明盡職。更申言之。欲求無負於監察職權。應當促進懲戒機關之效率。尤須要求政務官懲戒會之完成。抑因監察員中不無輕布彈章沽名釣譽之輩。凡所糾彈。不必盡當。而惡聲四播。被劾者損失實多。此次因有一有力之政務官被劾。遂衝引起軒然大波。至今中樞當軸爲之呼冤叫屈。實則從前下僚微員遭受彈劾。爰書未定而聲名已毀者。將從何處呼冤？吾人因是主張。根本上應當要求政府。尊重監察權。厲行懲戒法。務期實質的發揮彈劾效力。至於披露事件內容。毋寧改取審愼辦法。以重公務員之信譽。亦即所以保持監察權之尊嚴。若夫彈劾案涉及國策及中國之國際地位問題。其應愼重發表。又無待論。故吾人於此。不必即認爲限制監察權本身也。

獨第二項『凡經中央政治會議議定之政務官。經懲戒機關決定處分後。中央政治會議。認爲必要時。得覆核之』一節。吾人竊認爲不可。本來彈劾案一經移付懲戒機關外。另設懲戒機關之用意。自爲使於公平審查獨立裁決而設。將欲完成監察權之活用。自應並此懲戒機關。亦予充分尊重。使得本獨立精神。爲自由裁決。今如使中政會議操覆核之權。是非所以尊重懲戒機關之道。亦實足以防礙監察權之圓滿行使。至因顧案而有此決議。更有因人立法之嫌。恐轉爲顧案之累。蓋懲戒機關本可充分接受被彈劾人之申辯。顧氏抱屈儘可求伸。況國府組織之政務員懲戒會。係由國府委員中推舉。率皆耆宿深望重富有政治經驗之人物。任何重大事件。應無不可說明得其了解之理。縱有何等機密。又何至並國府委員。亦須隱諱。然則中政會決議對政務官被劾保障如此優渥。將何以處國府委員組成之懲戒會乎？與其如此。尙不如仿司法案件判罪之後。得由國府主席下令特赦之例。明白規定。政務官經彈劾應受懲戒時。得由中政會議決遂請國府主席明令免除處分。以比於舊律議親議貴之條。反爲明快也。

要之。此項彈劾問題。如與顧案併爲一談。則是非得失。轉易淆混。吾人玆論。純爲就事論事。故贊成反對。不盡與監察員意見相同。然而監察權與行政權之衝突。要以此次爲發揮盡致。比較二十一年五月監察院爲上海停戰協定彈劾汪院長一案。尤饒意義。此點誠足供研究新憲法者之有力參考也。（大公報）

東歐公約
德似有意贊助
將先要求軍備平等

倫敦訊云、英國駐德大使斐浦士、已將英國贊成區域互助公約之意、通知德政府、據柏林方面博來消息、以德政府對英國之表示不致加以拒絕不過德國將以實行軍備平等原則、因此德國於原則上提出若干明確問題、即德國暨參加東歐互助公約之前、是否即可享受軍備平等、第二問題、則爲實行軍備平等原則、究能容許德國重整軍備、至如何程度、如德果提出此等問題、則吾人可謂德國對待區域互助公約之態度、與其以前對軍縮會議情形相同、因以前日瓦提出種種軍縮計劃時、德國亦會詢問軍縮平等、究竟先安全保障而實現、或僅於安全保障樹立之後、始能實現、而爲其代價、總之、無論對於以往之軍縮計劃、或日下之區域互助公約、德國所爭者乃在軍備平等原則實行之先後、關于此層、此間人士態度頗爲愼重、但一般人深信、如柏林堅欲提出此項問題、則此間亦不輕於讓步、惟德國如能切實担保、立即重回國聯、則情形或有不同耳、至於波蘭方面、則自上星期五英國駐沙大使通知英國意見之後、亦未作答、一般人亦頗以爲慮、據此間接得之初步消息、似波蘭政府不見能直截了當贊成東歐互助公約計畫云、

又訊、內閣討論軍縮問題之小組委員會、十八日晨在唐寧街開會、一般人以小組委員會忽然開會、性質似頗重要、普通意見、咸以爲此事與最近英國駐德大使斐浦士以東歐互助公約計畫通知德國政府一層、不無關係云、

羅馬訊云、義大利報紙對於東歐互助公約計畫、日益贊成、並以種種理由、勸說德氏、使之勿再反對、吾人更可以義報勸告德國之事與另一事件參看、即墨索里尼昨日曾延見義大利駐德大使、垂詢德國態度是也、義大利政界、似確信德國必能贊成東歐互助公約計劃義大利人民報、告德國人民謂東歐互助公約之用意、甚純潔因其與墨索里尼之觀念相合也、天主教之義大利前途報、謂德國政策素來遲緩、不能適赴事機、以適合國際上實際之需要、其對策東歐互助公約計劃、尙覺游移不定、而莫知所從、但德國內部形勢日非、外國對第三德意志之輿論日趨惡劣、尤以六月三十日以後爲甚德國人若能了然於此、則對於東歐之提議、未有不視爲天賜德國之良好機會、而欣然接受者、蓋德國在國際上勢成孤立、並爲各國所監視、必參加東歐互助公約、始能渡此難關也云、

柏林訊云、東歐互助公約計劃所規定之各種問題、極爲德政界所注意、但截至目下爲止尙無正式宣言、發表各報簡略說明意見、咸謂區域互助公約所給與德國之保障、尙不及洛迦諾協約之多、德國對於此事、儘可靜待、而不必急於決、定半宣式政治外交通訊報、謂凡欲推崇帝國主義及威望政策者、皆可以洛迦諾條約之名義行之、但沉迦諾條約之精神、在東歐公約計劃之中、是否能全體實現一層、尙無人出而證明之、至洛迦諾條約着重在解決德法兩國之爭、其目的尙屬光明、

倫敦訊云、蘇俄駐倫敦大使拜訪英外部常務次長文西泰談及東歐互助公約、該大使以外間對於此種公約保障之意義、不免涉於含混、特對文西泰聲明、此約對德國與對法國同等保護、緣近來某某國、都對此約頗有異議、而德國報紙、幷放出有作用之解釋、蘇俄大使之言、蓋在對此作答也、指柏林交易所日報前日曾謂法國與各國已訂有各種軍事同盟、現又欲與蘇俄再訂一種極危險之新同盟、此計劃告成、則軍備最弱之德將任人魚肉云、

希忒拉宣言
義報痛斥

羅馬訊云、羅馬觀察報總經理爲文論星期五德總理希忒拉對六月三十日事件之宣言、略謂對於希氏之宣言、毫不相信其論文大意、謂六月三十日之事、即使以極簡易之程度、加以審計、即使以極不合尋常規削之司法機關判決死刑、然此之希氏宣言終覺有用、蓋希氏於殺人滅口之後、公布數人罪狀然死者已矣、誰能證破其中眞僞耶、假使一九二三年希忒拉黨徒在慕尼黑起事時、政府亦以同樣手段相待、誠問國社主義首領者、其能以所謂德國復興計畫、付諸實行乎、

羅馬訊云、天主教之意大利前途報載稱、有德國天主教青年會首領名溥羅卜斯者、在德國政變中被害、按溥羅卜斯於七月一日被秘密警察逮捕、事經十二日、尙無音信、家人向警察當局探問、警察答稱溥被捕後、意欲逃走、已被槍決、

海會與中國
何應欽在軍分會講演（二）

惟以義國堅持與法平等之主張、法國又以英美不允加入地中海保障安全之公約、未肯讓步、結果關於補助艦艇之限制比率、僅有英美日三國完全同意其總噸數英爲五四一七〇〇美爲五二六二〇〇、日爲三六七〇五〇、上述兩種條約之規定、均在一九三六年底滿期、所以在倫敦條約第二十三條第二項中曾有『爲達成軍縮之目的起見、對於此項條約之重訂或修改、均應於一九三五年中召集會議共同商討』之明文、再查華府條約第二十一條及二十三條二項中、亦有『在本條約有效期間、締約國因感國防自衛之安全保障上認爲有修改必要時、得請召開會議、若有締約國之一國在條約滿期之二年前通告應行廢除時、其他締約各國亦應集會商討』之規定、且對此項條約不滿之國家、更不願於條約滿期之後聽其無限延長、故就條約與事實方面觀之、一九三五年中均應有海軍軍縮會議之召集、國際聯盟在日內瓦所召集之一般軍縮會議、現已陷於無形消滅之狀態、將來關於軍縮問題、能否得一相當解決、二次大戰慘禍能否得以展緩其時間、是皆望於此次會議之進行如何以爲定、所以列強對之極重視、咸努力於準備應付之工作、而各國對此會議主張之傾向如何、亦爲一値得研究之問題、玆將主要各國主張之傾向分別略爲說明於下、就過去締結條約之經過觀之、將來參加此項會議之國家、自亦仍以英美日三國爲主體、而日本對此問題之利害關係特深、故其國內之空氣、亦甚嚴重、蓋因簽字此約之當時、該國內部已多反對之主張、其首席代表若槻禮次郎氏亦會有對此約表示不滿之聲明、宣言在條約滿期之後、日本不得再受此種之拘束、而日對美要求八吋巡洋艦七成比率之目的未達、關於潛水艇之限制、多所讓步、已激起現役海軍派軍人之反感、造成政治上所演悲劇之一大原因、是以在此條約行將滿期能有對外說話餘地之際、全國上下、異常緊張、認爲此係該國國難之時期、據日報所載、各方皆作積極應付之準備、而軍當局即有要求軍備平等之表示、

波蘭水災慘重
學童數千陷於交通斷絕之處

華沙訊云、波蘭遭百餘年來未有之農災、生命財產損失甚巨、聞迄今罹難者已達百人、自物質之損失、將令數萬農民淪於赤貧、被淹之區、日見展廣、維斯杜拉河流、已超過尋常水度十六尺半、軍隊現輔助南部克拉科與太爾諾兩地方居民遷徙、努力救援、陷於某處四面交通斷絕之學童數千人、童子軍二百名、近三日內、棲於樹上、衣臥枝間、樓下水流汩汩、

又訊、此間官方宣佈稱、截至現時止、波蘭南部被淹地帶已撈獲一百一十八人、此外尙有婦孺四百人失踪、軍人奉令發起救濟工作、但因交通破壞頗感困難云、

又訊、據政府十七日宣佈、波蘭南部大水淹斃一百二十人、其中以婦孺居多、軍隊已奉令出發活動救濟工作、

本日三大張

奉天儲蓄總會緊要通告

敬啓者本會前奉財政部訓令依據銀行法第十三條規定飭召集股東總會選舉十名以內淸理委員設置淸理委員會並限於七月底以前呈報財政部大臣批准等因奉此當經依法登報公告定於七月十七日上午十時在本會召開股東總會因期待多數股東到場是日十二時始行開會計到場股額共五萬零七百七十六股公推方旭東爲臨時主席提出財政部訓令並中央銀行奉天分行來函以奉總行命令爲債權及股份關係要求加入淸理委員一名惟到場股東之股數比照本會股份總額未過半數應如何辦理統請公決當經到場各股東議定因股東散在四方召集甚難如必俟過半數股東蒞場再行開會爲事實所難能且恐有悞部令玆爲遵照部令以利會務計即進行討論以本日之決議案由會通告各股東倘有異議限於七月廿八日前用書面送達到會如能超過本日出席之股數時再爲召集股東會另行討論否則此項決議作爲有效遂議定淸理委員會設委員九名除准中央銀行奉天分行加入一名外由本會董監會內推選四名其餘四名由在場各股東就具有百股以上之股東名額中推舉之計推舉李福堂謝東甫范承淹張裕民四人爲淸理委員以上各節均經表決通過紀錄在案除準備進行並分別通告各股東外仍恐各股東變更通訊地址送達難週合再登報公告即希各股東查照

採用有薪外務員

本部招取通解日語擅長交際之忠實人士爲外務員年齡在二十五歲以上須保證人兩人具有是項希望者即到本部面談可也

奉天平安廣場平安ビル二階
大正生命保險株式會社
滿洲支部 日電三六一三番

晉泉公燒鍋爲聲明更換退除新舊總副經理事

緣瀋陽縣南三區晉泉公燒鍋總經理溫朗軒副經理張仁甫共同影射柜欵現大洋壹萬四千餘元已於本年五月間在瀋陽地方法院提起訴訟判決償還有判詞爲證惟溫張二人如此舞弊其總副經理職責然解除故議明由起訴日起該二人既已自動出號本號即認爲有效關於身股已隨之消滅玆已另派任秀山爲總經理張愷廷爲副經理至於晉泉公生意嗣後賠賺與該二人無關特此聲明

預言家 亞康節來奉

寓南滿站天聚東棧

丢失房契聲明作廢

啓者敝人於民國十六年價買新京六合屯孟廣維磚平正房五間磚平東西廂房各五間磚平門房三間房基地南北長二十三丈東西寬十丈零一尺五寸東至馮李氏西至張祥五南至張榮五北至日領事館稅契登記法定手續完備不意於康德元年六月間將此房契遺失迄未尋着無論落於滿外何人之手以及抵押概作廢紙倘有人拾去送回者付謝金貳拾元除呈請補領新照外特此登報聲明

新京西五馬路六合屯 周致和啓

地照借劵被竊聲明作廢

緣於本年七月六日晝間敝人外出農事工作家人又未在屋不知被何人竊去地照借劵外有財物彼時報告就近警察所備案除呈請最高官署補發地照並邀請村長借錢人另行補作借劵外日後無論落至何人手均作無效特此聲明 計開史慶奎抵押地照中則十二畝一張隨帶借劵二百元一張梁成祥押品地照中則十二畝一張梁喜榮借劵六十元一張于德富借劵一百十元一張楊柱借劵百六十元一張以上均係瀋陽縣七區新城堡坐落

瀋陽縣七區新堡城 史慶成緊要啓事

哈爾濱工業大學校預科招生

報名 九月一日起至九月十日止
考試 初級九月十一日至九月十三日止 中高級九月五日起至九月十三日止
招生簡章函索即寄 校址南崗公司街二十三號

奉天美術專科學校招生

一、研究部 繪畫系體音系各二十名
二、專門部 國畫系西畫系藝師系體音系女體音系各系新生三十名各系一年二期插班生十名
三、初中部 男中班女中班各一級
四、資格 研究部限專科學校修業一年以上者專門部限中學畢業初中部限高小畢業各系均男女兼收分校受課
五、報名及考試 報名由七月十五日至八月十日 考試第一次七月廿日第二次八月十日
六、保送 本校爲優待遠道學生訂保送條例詳明簡章中
七、詳細學則 函索附郵票二分即寄
校址 男子部奉天小河沿南岸 女子部奉天小河沿北岸

止痛靈藥 活洛精

大連 日本橋藥局

奉天大同學院招生

日語專修科 一百二十名一年卒業學費每學期大洋拾圓
實務科 六十名一年卒業學費每學期大洋拾伍圓
研究科 五十名一年卒業學費每學期大洋拾二圓
夜學科 五十名一年卒業學費每學期大洋陸圓
資格 專修科及實務科須中學卒業或同等學力者 研究科須專修科卒業或同等學力者 夜學科不限（以上各科男女兼收）
報名 交報名費大洋一圓八月十二日截止
試驗 中學卒業者免試以外八月十三日試驗
開學 各科皆於八月十七日開學
宿舍 本院備有宿舍伙食學生自治雜費一學期五圓
地址 奉天小南關大街路西前師範舊址南樓 電話二五八六 簡章函索即寄

奉天城內 鴻興金店廣告

本店特點
金銀首飾成色高
喜慶禮品式樣新
優等珠寶翠石全
東西號滿洲電話 三九一二 二八一七 日園電話三六八八

萬丰盛藥材店

批發國產大宗藥材參茸等貨門售各種湯劑飲片貨色新齊精製丸散膏丹虎鹿仙膠虎骨藥酒無不精益求精定價低廉

醫士蘇東曉 周雲五 應診

上午門診 下午出診
奉天省城中街路北 電話四五一〇號

勿失此好機會！

双燕 招募一縣一家代理此貨
老牌 應募詳細簡章來函即寄
靛油 未曾有的一大賤銷
大阪合同株式會社
奉天出張所 奉天大東門裡 日電長四五二一番 滿電二五二三番
本社 大阪北久寶寺町一丁目

商標註冊 靈芝商部

滿洲總發行 山海關南關中間路東峻芝堂分號

經中央禁烟委員會張主席贈題『除惡務盡』△衛生部化驗△天津市展覽會得特等獎（二百分）△衛生局化驗註冊△社會局出示保護△江西禁烟會化驗△湖南禁烟會化驗△社會局給證獎勵△山西省署核准備案△全國鐵路化驗△山東上海國貨展覽會均得優等獎△海關化驗通行無阻△各埠拒毒會試用有效△此丹專戒嗎啡金丹海洛英鴉片煙癮輕者一盒（分兩星期用）重者三盒（均用）十次丹又能斷淨且飲食增精神煥發功效和平變中藥裝潢精美每盒一元寄費加一郵票九五扣性和平已歷六十七年非似市上藉廣告售假藥騙人者可比影印（功效證明錄）函索附郵票三分各商號經理請就近與敝號接洽可也本堂出售招請滿洲各藥房

總分號 天津法租界天祥市場二層樓 西馬路北頭官講所西面
奉天總經理處 城內軍署街路南 震泰報館
峻芝堂啓

登錄商標 馬球牌各種鐘表現貨豐富

全滿洲國獨家總經理
奉天小西關 石井洋行
日電話三三一四號 滿電話四三五八號

卄25

訃聞

不孝運升等侍奉無狀禍延
顯考勳民府君慟於康德元年國曆六月廿五日即舊曆
甲戌年五月十四日午時壽終雙城本宅正寢距生於
咸豐九年二月十一日吉時享壽七十有六不孝等親
視含殮遵禮成服穆卜葬日弁奉
顯妣文太夫人靈輀合葬新阡因
親友遷徙各地不能備知住址哀此登報訃
國曆七月廿八日修經廿九日成主三十日發引
舊曆六月十七日家奠十八日領弔十九日安葬

孤哀子 蔡運升 泣血稽顙
降服子 運啓 運昌 泣血稽顙
齊衰期服孫 寅生 興亞 雙慶 春生 泣稽首
功服弟 景崑 景涵 拭淚頓首
緦麻服姪 運良 運權 運辰 運衡 運讓 運學 拭淚頓首
袒免服姪孫 興濟 興吾 拭淚頓首
袒免服姪曾孫 克謙 克成 拭淚頓首
喪居雙城縣東南隅本宅
恕不另訃

訃聞

不孝錫蔭罪孽自殞禍延
顯考子敬曾府君諱有翼慟于康德元年六月十七日即
國曆五月初六日亥時壽終濱江寓廬正寢距生于同
治壬申年正月十六日吉時享壽六旬有三不孝親視
含殮遵禮成服謹卜于國曆七月廿三日 夏曆六月十二日開弔廿四日 十三日
發引扶柩歸籍叨在至誼誠恐訃告未週或交通梗阻
哀此報聞

孤子 曾錫蔭 泣血稽顙
期服孫 昭瑩 泣血稽顙
期服姪 錫審 錫芸 泣稽首
功服孫 昭璧 昭璜 昭珩 拭淚稽首
功服姪 廣富 廣財 廣治 拭淚頓首
治喪處哈爾濱南崗郵政街九十七號
通唁處奉天城裡西華門外一六〇號

北鐵交涉日內再開
或急轉直下解決

【東京廿三日電】北鐵交涉、今日再開、滿洲國提示最後案、蘇方倘示讓步、則可期展開、

【東京二十三日電】前報日廣田外相與駐日蘇聯大使猶列內夫氏之會見、準備已完、因之將於今明日中舉行、在此會見上、提出滿洲國側之具体案、於是將由蘇聯態度如何、或可見到經十四個月久之困難交涉、將急轉直下、至解決之曙光、

傳齋藤向美提議
兩分太平洋

【華盛頓二十一日電】外傳日本駐美齋藤大使、曾向國務院表示、願由兩國共同發表宣言、將太平洋分爲兩個勢力範圍、並提議由兩國訂立互不侵犯條約、據聞齋藤以半官式提出第二點、並非正式建議、故此問題將告消滅、

日五相會議 須開兩三次

【東京二十二日電】日本政府、以一九三五年之海軍會議已迫、爲對齋藤內閣時代五相會議決定之外交國防財政方針再行確認、前曾開五相會議、聽取大角海相廣田外相、報告前內閣之第二次五相會議、關於對策忠心之國防外交財政等方針之運用、舉行重大協議、在得到五相會議結果之前、豫想當有兩三次開會之必要、

榆關英軍演操案 將告消滅
因釋明不入滿國領

【北平二十二日電】駐榆關英軍演操問題、因英軍首腦者釋明、照例不涉及滿洲國內、

美大總統羅斯福
今日抵檀島
迄至廿八日午后滯留

【檀香山二十二日電】搭載美大總統之美國海軍大巡洋艦秀斯敦號、於二十四日午前七時半到夏威夷港西岸灣、大總統在岸灣作得意垂釣、約半日後、於二十五日上岸、自亞那坡利斯出發以來、至二十四日大總統始登夏威夷群島第一步美國大總統之親來夏威夷島者爲夏威夷有史以來之空前事件因之全島三十七萬市民、準備大舉歡迎中、大總統於二十五日赴歸拉尼亞火山、參觀國立公園、於二十六日始到政廳所在地之檀香山、當日日本人之漁船隊、出迎於港外、以表示歡迎之熱誠、羅大總統在上岸少憩後、乘汽車周遊與阿太島後、檢閱夏威夷陸軍區駐軍一萬三千、而於二十七日視察眞珠灣軍港、日人爲表示歡迎、提議舉行單獨之提燈大遊行、秀斯敦號上致電檀香山政廳必須來觀、在二十七日晚、由政廳主辦、舉行夏威夷人檀香山人、西班牙人、白人、日人、中國人、菲賓律人等僑居之各國人、共同國際的歡迎大會、羅大總統更於二十八日午前十一時二十五分、在政廳向五萬市民舉行演說、在此演說上、所謂大總統之太平洋新和平方策、以得意之善鄰主義、向全世界宣言、實堪注目、此外國民政府之立法院院長孫科氏、利用大總統之到檀香山、傳說關於遠東政局與大總統舉行重要協議、但據一般觀測、即使會見、亦不過爲禮儀之應酬而已、因大總統不欲觸及政治問題、因亦不能有重要之會談、

【秀斯敦號二十二日電】搭乘巡洋艦秀斯敦號、一路在赴夏威夷途上之羅斯福大總統、二十一日、在艦內集合諸兵一同、爲如左一場之訓辭、更述彼之海軍政策、鼓舞激勵乘組員、美國政府、於今後三、四年內諒將其海軍兵力、擴張到條約限度、而美國民及議會、絕對支持目下進行中之我海軍計劃者、余不勝欣快、美國不僅明待專以全能力、十分發揮其海軍兵力、余現在前後亘三週間與我海軍將兵共起居、親見其日常之操作行動、觀其士氣之旺盛、衷心不勝滿足者也、

美國奇熱 三日間死者百七十名

【紐約二十一日電】今年在美國有極烈之酷暑襲來、更加以空前大旱災、農產物之損失、勿庸言矣而家畜之倒斃、不可勝數、對人命亦大有危險、自十九日到二十一日止、三日間、最爲酷烈、已死百七十名、又據專門家調查、在中西部地方、農產物被旱魃之害者、約達一億美元、

【紐約二十二日電】美國全國之酷熱、近愈加甚、在二十二日中、因炎熱而死者、全國共計八十六名、自十九日以來、四日間、共計死亡者達三百六十五名、

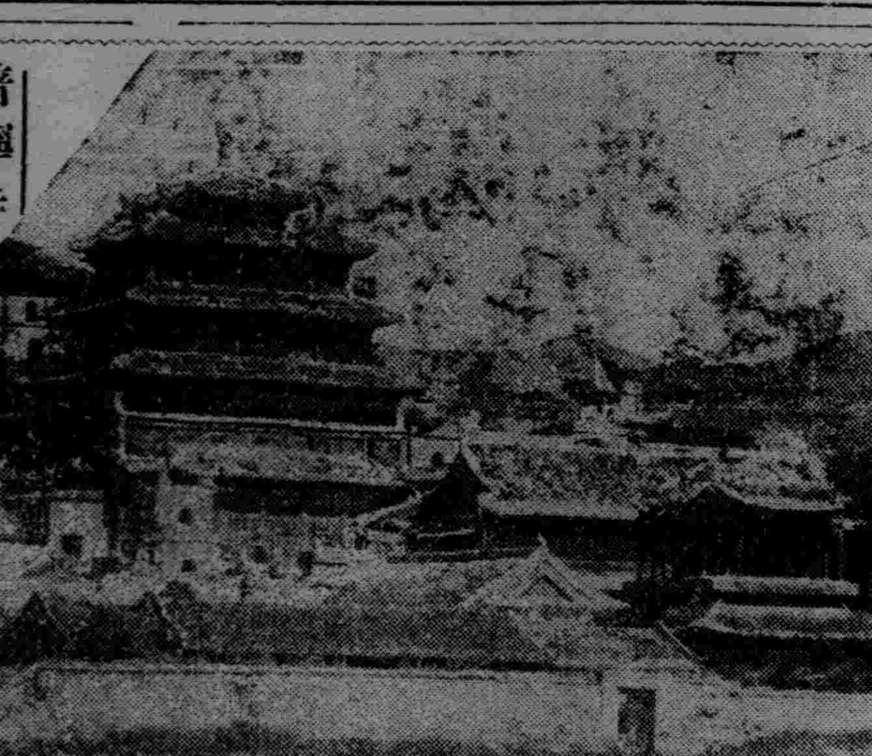

普寧寺 （又名）大佛寺

美俄債務談判
今後在華府舉行

【華盛頓廿一電】在已往七個月中、斷續的在莫斯科進行之蘇美債券交涉、今後決移於華盛頓、本日當局發表如下、

【蘇美兩當局、同意移此交涉於華盛頓、於來週即由哈爾國務長官、與蘇聯駐美大使特洛牙諾夫斯基開始進行、其官面理由、爲蘇外長李特唯諾夫、頗忙迫於紛至沓來之歐亞外交問題、致美蘇交涉、碍難順利無阻、故始出此、惟一般皆認爲自今春對不付債務國金融停止法案成立以來、交涉即了無近展、其或欲藉此番地域埠之更動以謀有一轉機耶

南朝鮮水災
京釜線被水不通

【京城廿二日電】南鮮地方之水災、已誌前報、現下仍繼續降雨、但有漸減之勢、如洛東江各支流、及榮山江、自廿二日刻、漸次開始減水被害之最大者、爲洛東、榮山兩江流域、洛東江本流、尙未減水、沿岸各警察署、消防隊動員、從事警戒、慶南北、全南三道罹災民、將不下數十萬、死傷者、現下判明、雖不過十餘名但有達相當數之模樣、又道路堤防之潰裂、其他家屋之流失浸水等、不知其數、交通現仍杜絕、湖南線松汀里以南、及京釜本線、亦尙未開通、數千旅客、在釜山、大邱、進退維谷、呈混雜狀、迨至復舊、尙須兩三日、

【大邱廿二日電】南朝鮮三浪津方面水災、其後益行增水密陽站前之線路兩側、盡成澤國、數百戶民家、投於水中、濁流滔滔、淹沒屋頂、三浪津方面、三百戶淹沒於水中、四千名之日鮮人避難民、僅單身逃於馬山驛站內、密陽郡之堤防、二十一日正午頃潰裂、因而附近一帶、三千餘町步、淹沒於水底、居民二千三百名、生死不明、又梁山郡方面、二百戶浸水、一千名消息不明、院洞站附近、百五十名、約五百名全滅、

【京城廿二日電】南鮮方面自十八日以來、有豪雨襲來、各河川氾濫、道路堤防潰裂、十數萬民家浸水、交通杜絕、京釜本線、自二十一日夜、龜浦三浪津間、因之不通、故在大邱站南下之客甚多、呈大混雜

台灣暴風雨 高雄倒房千餘

【高雄二十三日電】台灣南部、因十七日以來之暴風、高雄州各河川氾濫、堤防潰裂、道路崩壞、實達多數至二十二日正午判明者、倒壞家屋、達一千戶以上、死者及行方不明、有相當多數、

南京酷熱
死者十七日間達一千零六十七人

【南京廿二日電】本京自入夏以來、天氣酷熱、市民因之中暑、並發生痢疾等症甚多、其死亡之數、爲近年所未有、經首都警察廳調查、統計結果、共計自七月三日起、至廿日止、死亡達一千零六十七人開歷年夏季死亡率之新紀錄、

福州一帶 或被颶風

【上海二十日電】天文台今向報告、南太平洋颶風、長六時向西北推進、將進襲福州一帶、勢甚猛烈、

熱河八大寺 將加修復
日滿文化協會派員調查
複製四庫全書計畫

【東京二十三日電】鄭國務總理爲會長、岡部長景子、寶熙滿洲國兩參議爲副會長之日滿文化協會、由滿洲國之請求而動員、兩國各方面之學者、進行建設滿洲文化運動、首先修理在熱河之八大寺、此等寺院、在荒廢中、因之滿洲國政府豫備修理、委託日滿文化協會調查、該協會派遣伊藤忠太博士、於上月赴熱河調查之結果、規定豫算五百萬圓、以十個年計劃之大修理案、於數日前決定後、向滿洲國政府提出報告、此在滿洲國政府方面、若一股勇氣實現、即可完成此大事業、其次清朝實錄之編纂、與四庫全書之複製、亦在計劃進行中、清朝實錄、由來滿中之水野梅曉氏爲首、在兩國之協會評議員、着着進行工作、從事大規模編纂、爲滿洲國發祥之母體、前淸正史、另一方四庫全書、爲三萬數千册、三百萬頁之巨册、即複寫亦須取數百萬册之寫眞不可、則非百萬元不能成功、複製此偉大之東洋古代文化記錄、實爲世界學者所極希望、在日滿兩國文化相提攜上、〔 〕期東洋文化之黎明期光臨、

日前商相 中島男被拘

【東京廿二日電】因大藏省疑案、昨日午前、被東京地方檢事局傳去之中島前商相、由批把田主任檢事前後審訊、歷九小時、結果、瀆職(取賄)嫌疑濃厚、解赴預審、由兩角上席預審判事拘留訊問後、付與起訴前之强制處分、於晚飯完畢時、八時三十分、收容於市谷刑務所、中島始終不承認有此事實、惟同事實俱地、經街係當局討論結果、始傳去、

無線電界好發明
自動受音裝置完成

【大阪廿三日電】在大阪市之日本電波工業研究所主吉田清治、鑑於無線電受音機、倘不捻轉換器使電流轉移、則不能受信、際於不時的放送、輒易失聽、殊爲遺憾、自六年以前、研究作成自動的受音裝置、苦心孤詣、努力不怠、最近竟告成功、其原理、放送電波雖如何微弱、一旦接觸空中線索、則微弱電波作用於器械中之永久磁石使磁陽起變化、結果破其平衡、使電路自動的關閉、電流通於眞空管、以受放送、

召集臨時議會說
日貴院有力者之觀測

【東京二十三日電】日本政府前發表政綱政策、對此遂漸邁進、但在政界爲展開農村問題、召集臨時議會之聲、漸加濃厚、對此問題、綜合貴族院有力之觀測如左、

政友會爲政府正面之反對黨而開始運動召集臨時議會、其本旨爲光明、與比較勢力而努力導向解散議會之徒、然而國內對此、或者與之共鳴、政府除保守沈默外無他策、一方軍部方面、在議會之解散、或將豫算之成立延期因軍需會議、迫於目前、頗爲困難、若有解散必然之情勢、傳說有召集臨時議會而斷行解散之意向、但此果爲事實、在政府本身存在必要上、於準備未能完畢時期想必不至解散、因之不能開臨時議會、則必定在通常議會上解散之、然而總選舉之結果、是否能如政府所希望者、民政黨與床次派之聯合軍、占大多數、各人所見、雖各有不同、但依常例、政府黨方面勝利、乃爲當然、故是否占絕對多數即在總選舉後、現內閣是否仍可存在實屬頗有趣味、

佛靑大會 蔣允派代表

【東京二十日電】中國對於第二次汎太平洋佛教靑年大會因有滿洲國問題介於其中、未派遣正式代表、祇以個人資格、參加五人、於本日淸晨、更有法哲音師、由滬赶來出席總會、此殊爲足以一掃日華間誤解之吉訊、前於準備大會之際、前派赴中國各地之委員藤井師屬下之友人上海佛敎靑年會委員相川師、有書寄來、謂蔣介石之菩提寺寧波奉化縣之雪竇寺主持、秉爲新派領袖而知名之僧人大虛法師、於七月九日、爲蔣介石講佛敎法之際、談及汎太平洋佛教靑年會時、蔣氏表示理應參加、無反對理由、大虛法師、喜不自勝、遂急行派其弟子哲音、赴日本參加、

監察院彈劾鐵顧案
顧提出申辯
（續）

以上五項、係泛舉不能採用公開招標之情形、實際上、各機關購買材料、採用招標方式者、數量價値、亦屬有限、尤其興辦各種事業所需用之大宗材料、因其價値昂貴、政府機關往往不能照普通條件付款、而肯接受 緩期付款 之廠家商號、極屬有限、因此公開招標、乃不可能、所謂普通付款條件者、與現款實無甚大之區別、譬如鐵道部購料委員會公開招標之表格、在『付款』條下載明『本會憑鐵道 部驗收員及路局之正式收據於三星期內付款』、此爲普通之付款條件如三、個月或六個月付款、即已須與廠家商號特別商洽一年付款更屬稀少、因此、付款期較長之貨物、必須與廠家商號、特別磋商而以近年政府機關經濟支絀之故、凡遇購買大宗材料之時、大半須商請廠家商號、緩期付款又因政府信用不振之故、其肯承認緩期付款之廠家商號、僅極少數、故公開招標、乃不可行、

再以經過之事實證明之、查潼西段工程局係於民國二十年四月成立、成立之後兩年之中、因無大宗款項、祇靠各路按月撥助零星之數、勉强維持故工程進行、既不經濟、又極遲緩、豈當時負責人員不肯努力、不欲籌措大宗款項、公開招標大批材料以計日程功乎、亦因款項難籌採購材料、無款可付即使公開招標、亦無人響應耳、直至二十二年三月、本部與巴黎工業電機廠訂定購料合同、將全段所需鋼軌機車以及其他各材料、全數訂購、限期交貨、然後西段工程始能依照一定計劃以次進行、通車西安乃可期而待、計自廿年七月潼西工程局開工至廿二年六月、前後廿四個月僅做該路全段工程約十分之一、而自二年七月至廿三年底、前後十八個月約做該路全段工程百分之九十、還溯巴黎工業電機廠合同未訂定以前、廿一年至廿二年初本部秉承政府意旨顧應各方要求、急思促成潼西段之完成、曾與許多廠家商號商議、驗購材料之事、皆未有成、祇有巴黎工業電機廠、經某方介紹、談判數次、條件尙屬接近遂能訂立本案 所稱之購料合同、訂定此合同、雖無他家競爭、但電機廠所開價格、仍經從嚴核核、盡力商減、此爲當然之事、不必詳述、依上所陳、可知該監察委員等審查報告所稱之違法舞弊情事三項、全無事實之根據、悉屬臆測之言辭以最高監察機關三委員之審核、乃有如斯之結果、誠不勝爲監察制度惜也、（完）

調查銀問題之
羅傑士抵日

【東京二十二日電】今春以來、奉羅斯福大總統之命、以對華銀問題爲主、在調查視察中之羅傑士教授、現又至日本與日本朝野名士會見懇談、二十三日訪問藤井藏相、津島次官、聽取日本關於銀問題之對策意見、在金輸出再禁止後、日本財界之推移、尤以日本商品向海外躍動之原因、關于財政政策之好效果、

舊金山罷工 可迅速解決

【舊金山二十一日電】舊金山罷工停止後、以孤軍奮鬥、繼續罷工之碼頭工會、仍然持强硬態度、前途不許樂觀、但二十一日、碼頭工人雇用者團體代表多瑪斯晉蘭頓氏發表、謂雇用者方面、決不拒絕勞働局之調停、由此重大之消息、或能意外迅速解決、亦未可知

浙贛路南玉段 已正式動工

【杭州二十二日電】浙贛鐵路南玉段、二十日正式動工、該段現因事實需要、改爲十八月赶築完成、

王寵惠 因病留粵

【香港廿二日電】王寵惠因病留廣州、返任期未定、王否認將任西南政務委員、

顧維鈞將赴滬

【上海二十二日電】顧維鈞將于二三日內、由嘉定原籍來滬、惟是否赴贛謁蔣介石、及赴靑島晤宋子文等未定、

日陸軍更調 追加發表

【東京廿二日電】陸軍大更動、除前報外追加發表者如次

關東軍憲兵隊長陸軍少將 田代皖一郞
（中將進級）
補憲兵司令官
中將 谷 壽夫
補東京灣要塞司令官
陸軍航空本部長
中將 杉山 元
補參謀次長兼陸軍大學校長、陸軍經理學校長主計監
（主計總監進級） 平手勘次郞
補陸軍省經理局長
被服本廠長主計監 奧田德三郞
補陸軍經理學校長、
陸軍野戰砲兵學校長少將 伊東 政喜
（中將進級）
補砲兵監
朝鮮憲兵隊司令官
少將 岩佐 祿郞
補關東軍憲兵隊長
大阪憲兵隊長
少將 難波 光造
補朝鮮憲兵隊司令官、騎兵監部附少將 笠井平十郞
補騎兵第二旅團長、
下關要塞司令官
中將 兒玉 友雄
補台灣守備隊司令官、
中將 下元 熊彌
補下關要塞司令官、參謀本部第三部長少將 山田 乙三
（中將進級）
補參謀本部總務部長、
陸軍省新聞班長中佐根本博任步兵大佐、
陸軍經理局長 小野寺長治郞、際定期更動爲後進開途呈辭照准、入預備役、

在美受難
「NOPPIN」貨
美稅關仍認JAPAN
課罰金二成或令送還

【大阪二十二日電】文部省國語調查會、於三月間會明將日本(JAPAN)一律改爲NIPPON、藉謀統一、因此日本對於外國之公式文牘、廢止JAPAN字樣、採用NIPON、惟據昨日大阪商工會議所接到火諾魯日本商業會議所之報告、內稱近來輸出夏威夷之商品、皆悉改既往之Made in japan 之字樣、而記以Madein NiPPon 當地美國稅關、突以違反關稅法、而徵以原價二成 之罰金、或命 運回、經該商業會議所之交涉結果、渠稱對於日本改變國名一事、美政府尙未正式承認、故必須仍記以Made in JaPan對此滑稽議論、關係當局爲之、驚愕絕倒

華北水災奇重
寶坻遵化等縣成澤國
慈善機關正設法救濟

【山海關廿日通信】天津來人云、華洋義賑救災會、及世界紅卍字會、北平總會、近接各縣報告、因山水暴發、陰雨爲災、田苗均被淹沒、秋收無望、居民逃散一空、請設法救濟、以利民生、該會已派員前往、茲將各縣災情、述之於後、

（寶坻） 自上月中旬以來、連日大雨、運河水漲、日前水突過堤、沿河居民均被災、前日水勢復漲、五厖莊李家店附近、被災尤重、平地水深三四尺、家畜一帶、因山洪沖下、已被淹沒、牲畜多死亡、昨又降冰雹、苦況難言、

（遵安） 災情較輕、近日河水大發、天降大雨、尹莊等處皆災象已成、居民正設法防範、

（薊縣） 入夏以來、雨水未斷、馬營莊等處、積水甚深、亦將成災、如再降雨、秋收無望、現正設法種植冬糧、以防未然云、

濟南反動軍事組織
破獲經過

濟南訊云、此間所破獲之僞抗日討□軍機關訊係失意軍人招搖撞騙工具、所稱某地招成一旅、某地招成一團、絕無其事

又訊近日忽有失意軍人、在秘密組織大規模之反動機又訊以民衆抗日討□軍爲號召山東委任多數軍師旅長、在各縣圖編軍隊、企圖破壞治安、顚覆政府、幸被第三路總部軍法處特別偵探隊長劉耀庭偵知全案破獲捕獲、僞第一軍軍長將朮振棠冒充軍官帮同活動之侯振寰、第一旅旅長岳佾、嫌疑犯司實齋、王鳳文、副指揮之親屬謝廣松等、并搜獲大批文件、『委任股票』等物、已於十七日解送第三路總部軍法處訊辦、未來大患、弭於無形、可謂大幸、茲將經過詳情分述於下、

▲組織內容 本年六月間、當局即接得密報、謂有失意軍人在本省秘密工作、運動軍隊、意圖大舉、第三路總部特別偵探隊長劉耀庭、即派幹探詳細偵查、設法混入、以便誘獲其憑證、乃僞軍狡滑異常、表面不用軍隊名目、以益民公司名義活動一切、以股票代替委任狀、一萬元股票僞師長、五千元股票僞旅長其餘類推、股票上經理僞游仁孝副經理僞黃子良、即實際之總副指揮、旋偵知其內容總名稱僞民衆抗日討□軍、似爲全國之組織山東省僞第三路總指揮游仁孝、副指揮、黃子良、已委定屢被抓獲積於運動軍隊之朮振棠爲第一軍軍長、其下分爲五師、第一師師長任步垣、第二師師長王忠庭第三師師長劉俊明、第五師師長卜漢章、第一旅旅長張虎臣、第二旅旅長王志忠、第三旅旅長呂憲斌、在全省各地招募軍隊圖謀大舉、

▲開始搜捕 劉耀庭部偵知僞組織之內容後、以其竟敢在軍警林立之濟南活動、圖謀不軌、即秘密偵探其主要人之住址、於本月十四日在辛莊附近王官莊一百零四號、捕獲僞師長朮振棠、搜出代表委任狀之僞益民公司股票、委任朮振棠爲駐濟經理、及民衆抗日討□軍第三路第一軍軍長上將軍委狀、及令各師旅長遣花名冊之傳單各師旅報告招募軍隊之呈文等、並抓獲帮同活動冒充軍官之侯振寰一名、又在袁柳莊抓獲僞第一旅旅長岳佾一名、嫌疑犯司實齋、王鳳文二名、股票四張、在南大槐樹抓獲副指揮之親屬謝廣松等、帶至部隊、以證物俱在、供認不諱、當於十七日將人證解送軍法處、聞韓將親自訊問、茲將所獲各種僞件擇要抄錄於下、

▲軍官名稱 僞第一師長任步垣呈報、所屬旅長名籍清單云僞呈報仰希鈞鑒事、茲將職師旅長姓名籍貫年齡、繕具清單恭呈鑒核、伏乞轉呈總部存案備考、此呈軍長朮、計開一、第一旅旅長張虎臣、山東省博山縣城東南毛家莊人、現年四十四歲、第二旅旅長王志忠山東省鄆城縣城北人、現年四十七歲、第三旅旅長呂憲斌江蘇沛縣城北馬家集人、現年四十六歲、第一師師長任步垣呈中華民國二十三年七月十一日、二、其第二師師長王忠廷呈報所屬旅長名籍清單云、敬呈朮軍長鑒、職王忠廷、年四十三歲、歷城縣人、出身、光緖三十四年長 民軍十九標 三營正長、宣統元年軍官速畢業、提升十九標排長、民國十三年豫皖游擊十六混成旅、兗州衛隊團團長職王忠廷呈中華民國二十三年七月十日、

▲集合地點 一、第四師長呈云、爲呈報招募兵額暨槍械各事、竊燕賓連日以來、派員赴各縣招募去後、旋據報稱、已在利津、霑化、惠民、滕縣、鄒縣、嶧縣等處、招募一旅、又單縣、金鄉、魚台、嘉祥等處、招募一旅、又濟寧汶上、鄆城等處、招募一旅、共計兵額約一萬五千、槍械五成均能適用、人數亦無更改等情前來、據此呈轉、並懇請實發師長委任藉資辦公、實爲德便、謹呈軍長朮、劉燕賓謹呈、中華民國二十三年六月日、二敬呈朮軍長鑒核、趙森林、年四十八歲、泰安人、出身、四十七旅九十三團三連正目、升新軍三團、三排長、又提十二連長、聯軍十三師部少校副官、集合地點東阿、東平、平陰、肥城、利津等處、邢有良、年三十四歲、浙江人、出身、民國十三年任十三軍團長、後改編爲十三軍團長、後改編爲三軍營長、集合地點陽穀、壽張職陳錫玉、二十八歲、蒙陰縣人、出身、東北陸軍 百二十一旅副官、十六年東北陸軍步校副官後任衛隊團團長、集合地點蒙陰、新泰、沂水、萊蕪中華民國二十三年七月日、

▲益民公司 一、益民公司股票文、『益民股份有限公司』今有×君、願以資本五千元、投資合作以利技術之推進、營業之擴展、並認各事所擬規章爲合適、互助進行爲本志、本公司誠懇接受、今收到投資五千元無錯、發給股票爲憑、開張之日起、爲本公司企展之時此票收存爲証、章程另附、總經理游仁孝總理黃子良、中華民國年月日、股票五千元者係旅長、一萬者係師長、二、益民公司聘托書文茲聘請朮振棠爲駐濟益民公司經理、讓給此證、請朮君振堂收執、總經理游仁孝、經理黃子良、中華民國二十三年月日、三、民衆抗日討□軍第三路總指揮部委任狀民字第一號、茲委任朮振棠爲本路第一軍上將軍長、此狀總指揮游仁孝、副指揮黃子良中華民國二十三年月日、又第三路軍特別偵探隊第二隊隊長賀振山、原膠東逸匪、歸經投效係、曾屢次捕獲著匪郝明珠誠及王子明等、始經韓復榘委爲特別偵探第二隊隊長前於五月間奉令往膠東肅淸劉桂堂殘匪、賀振山奉令後、率所部到達諸城、莒縣、沂水一帶、無如賀部匪性難馴、竟私留民衆槍、枝釋放重犯、敗詐民財違抗命令、實屬目無法紀、已於日前由膠東電調回濟、該隊總隊長劉耀庭、即於十七早奉總指揮韓復榘命、着將該隊全部解決、韓並命、總軍法處長史景洲、前往訓話、歷述彼等不法行爲、奉令解散原因、總隊長劉耀庭、於訓話完畢、乃開始將該部全數繳械、所有該隊官長及探目已悉數羈押、轉送公安局審訊、聞將由公安局令彼等各自取保開釋、並發給月原薪云、

班禪將赴綏 回藏期未定

【北平二十日電】班禪定平綏路修復後、即離平赴綏、如綏西道路無阻、即直赴包伊頭盟宣化、否則對在綏躭擱、再行前往、回藏問題、時期已熟但須俟黃慕松抵拉薩後確定、黃氏現已距拉薩不及一月路程之某處云、

亞蘇在田園
(アース)

牛身上的蠅沒有了、也肥了、牛奶也出的多了、這全是仗着「亞蘇」得的好處啊

鳥蟲的橫行、已算過去的事了、往後的鷄、也享幸福了

樹木花草生活三要素「日光、水、和亞蘇」（請將「亞蘇」裏加上亞蘇乳化劑和水、混合後、用噴霧器噴出就行了）

爸々！家裏的蚊子、一點也沒有了、是啊！那些家庭的土匪們、全被「亞蘇」給打跑了、

獨身的人、也得要拾掇衣裳的麻煩、可是有了「亞蘇」就省事了

滿洲有名的東西、又少了一個—那就是蠅子全沒有了—

亞蘇在都市
(アース)

亞蘇殺蟲劑 製造發賣 株式會社木村製藥所

在外代理店 三井洋行 三井物產株式會社

完全代替母乳之 森永牛奶粉

最優良的母乳代替

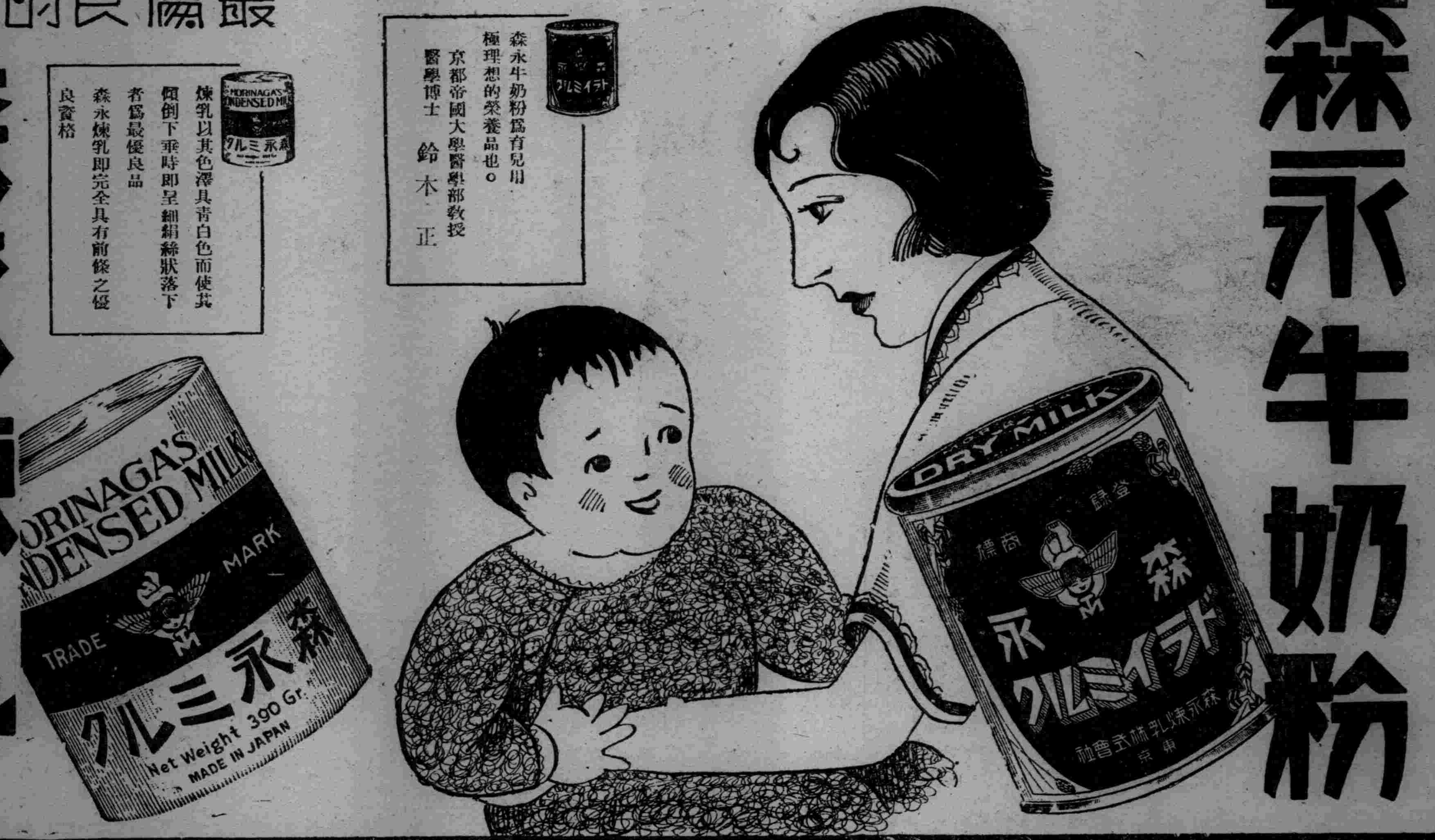

森永牛奶粉爲育兒用極理想的榮養品也。
京都帝國大學醫學部教授 醫學博士 鈴木正

煉乳以其色澤具青白色而使其傾倒下垂時即呈細絹絲狀落下者爲最優良品
森永煉乳即完全具有前條之優良資格

森永煉乳

總經理 森永糖果公司
大連市雲井町廿七番地
電話 九〇二一 九八八四番

M.M.I

銀粒仁丹

大喝采之

爽仁丹三十錢包內免費奉送

今！正值百病叢生最流行之時

胃腸祇要强健儘可大膽放心

此際……健胃力殺菌力强大之仁丹宜不絕服用爲要

胃腸必保强健　精神益令爽快

大懸獎

仁丹每二十錢包以上 金表中彩之大希望 發售宣傳中

仁丹爲滋養、調聲口腔芳香、保健救急起見所有
口中惡臭時
音聲使用時
疲勞倦怠時
船車旅行時
運動散步時
集會觀劇時
茶餘飯後時
訪問接客時
等日常宜用作護身藥二三粒不絕服用爲要

常備藥仁丹總行 大阪 森下博大藥房
仁丹滿洲總經理 大連奉天 日本賣藥會社

我們老爺今天是壽誕日設酒席招待親友並無好菜飯請多用幾盃酒吧！嗳呀！你們這酒滋味非常好這是甚麼酒！這就是現在滿洲造酒公司釀造出來「賢友」「菊泉」牌的紹興酒聽說這酒的名兒是國務大臣鄭老爺贈給的想不到能有這樣好酒我明天定規買幾罈喝實在好極啦！

蒙滿洲國皇室採納之光榮

發售所
滿毛百貨店 奉天日站浪速通 電話日五五一一番
滿毛商事部 奉天商埠地十一緯路 電話日四六四九番

日滿合辦 滿洲造酒株式會社
奉天南市場路北
電話日三五〇九番
電話滿二一二七號

防空協會奉天支部 第一次協議會 明午在商會開幕

滿洲國防空協會奉天支部、業經在警務廳大禮堂舉行盛大之成立式、已詳本報、茲該支部爲努力進行一切工作、及向奉天市民普及宣傳防空知識、並官方應予協辦各項事務、該部決定於本月二十五日上午、假奉天市商會院內、舉行第一次全体役員防空協議會、互相研討各項事務之進行、現已通知全体役員、屆期軍政各方、均皆出席云、

北寧鐵路局長 殷同抵連

【大連專電】北寧鐵路局長殷同、搭乘大連丸、于今二十三日午後零時、由上海抵大連、惟不俟船至埠頭、即在港外轉乘鐵路總局特派之輪艇、秘密上陸、而入大和旅館、猶視大連會商之形勢如何、即將直接赴新京云、

省署調查各縣 萬人以上市鎮

省公署、以遼陽、鳳城、蓋平、復縣、撫順、錦縣、黑山、昌圖、開原、鐵嶺、海龍、新民、梨樹、懷德等十四縣縣城以外、一萬以上人口之市鎮、本署有調查之必要、當制定表式、頒發各縣、令分別本國人、日本人、朝鮮人、外國人、戶數、男女人數、統計呈報、以憑核辦云、

指定教科書 販賣商店

全國教科書、迭經改善、重新編制、頃得確訊、奉天教育廳、此次指定奉省販賣新教科書商店、其店名及地址、詳誌如下、

（一）奉天鼓樓北天德信、分售地點昌圖、新民、梨樹、康平、法庫、樺甸、磐石、撫松、安圖、濛江、金川、輝南、（二）城內鼓樓北益順興、分售瀋陽、撫順、清源、興京、本溪、柳河、海龍、通化、桓仁、（三）城內鼓樓北大東書局、分售彰武、黑山、遼中、綏中、（四）安東材神廟街誠文信、分售鳳城、寬甸、輯安、莊河、長白、臨江、（六）蓋平文勝新記、（七）蓋平東街士林書局、（八）海城中街大同書局、此外尚有新華印書局、震東書局、成文厚、源興仁、圖書印刷所、文純久、新華書局、美生商店、德慶和、德和祥、和發順、廣聚興、德泰順、德慶會、公盛堂、三元堂、文源堂等三十餘處云、

天氣豫報　廿四日 北西風 晴間曇　廿三日溫度 最高 卅度四 最低 十八度九

敷衍保甲制 一律罰辦

奉天省公署、現爲促進保甲制度向上計、特於昨通令各縣公署、轉飭所屬、凡對於保甲制、如有敷衍者、一律罰辦、重則拘辦不貸云、

救濟災區 社聯會籌議

奉天市社會事業聯合會、爲研討關於救濟省內各地被水災區及討論關於本年度內之預算進行會務起見、特於廿三日上午十時、在奉天省教會會議室內召集全部董事會議研討云、

高等師範學校 入學手續

文教部爲養成師範學校高級中學實業學校、以及初級中學教員起見、特設置高等師範學校、凡年在十八歲至三十歲間之師範學校、及高級中學畢業或有同等學力者、均皆准予入學、招收額數、男子約計一百二十名、其入學修業年限、定四年、學生暫定每月發給官費十二圓、茲將該校入學手續、及考試要項、詳誌於下、

甲由學校畢業者之入學手續　學校畢業者、擬入學時、先備具入學願書、履歷書、身體檢查書、身分證明書、及應考費逕交出身學校校長、由校長附添畢業証明書、學業成績書、及人物考查書、逕交教育廳長、或教育處長、更由廳長或廳長附以推薦書、轉送高等師範學校校長、

乙未由學校畢業者之入學手續　未由學校畢業者、擬入學時、先備具入學願書、履歷書、身體檢查書、身分證明書、及應考費逕送教育廳長教育處長或特別市長後、由廳長處長或市長、附以推薦書人物考查書及學力證明書、轉送高等師範學校校長、

丙關東州內居住滿人之入學手續　關東州內居住之滿人、擬入學時、備具入學願書、身體檢查書、身分證明書、及應考費、送交出身學校校長、由校長附以學業證明書、學校成績書、人物考查書、轉送高等師範學校校長、

報名期間及報名處　報名截止期　儘於康德元年七月三十一日送至高等師範學校、由郵送者、限有七月三十一日之消印者受理之、報名處　文教部轉高等師範學校、

考期及學科、（一）考試種類、學科試驗、問答試驗、身體檢查、（二）學科試驗　國文、（經學在內）日文、英文、數學、作文、（三）考期及地點　預定自八月十五日開考三日間、考試地點、另行通知報名者、（四）身體檢查其未具有官公立病院之檢查證者另行檢查、

程志遠竟歸來 因其精神病已恢復

前任黑龍江省長程志遠、去歲四月、將其屬下實業廳長趙仲仁槍斃、經調查、係由於精神病關係、宣判無罪、即在日本九州府、擇居靜養、今次因其精神恢復、遂於廿二日乘烏拉丸輪船、偕眷抵連、據程氏在船中語記者、在日本共居住一年零三個月、精神極爲舒暢、健康已告完全恢復、其間辱蒙各方垂問、實深感激、在日本曾遍至各方視察、對其文化設備之完善、不勝驚嘆、痛感滿洲國亦亟宜起而倣傚之、余曾實地視察農村尤爲欽佩、歸國以後、余將以一農夫之地位倣法日本、致力於農村之改良、畢生於農村問題云、

鄉村報警鐘 下月中旬添備

奉天警務廳、爲便於剿匪、消息迅速計令、各縣鄉間、設置非常鐘、已見昨報、頃得續訊、各縣村會、業已奉令購買籌備、安置、預如下月中旬、一律添設齊備、以資報警便利、而期早日清除匪類云、

法庫縣呈報水災

奉省此次水災、計有開通等十三縣、嗣又增加開原安廣等三縣、茲省公署、于昨又接到法庫縣之報告水災狀況、淹沒田地、共計一萬七千一百三十四天、請即設法救濟云、

口角尋死

小西邊門外、皇寺附近、門牌一百三十七號、住戶鮑某之媳賀氏、年十九歲、因與婆母口角、賀氏于氣忿之餘、二十二日晨、私購毒物吞服、迨家人發覺、急將其送醫院灌救、諒無性命之憂云、

出賣女孩

保安堡花園胡同、門牌一八四號、住戶劉某、素無正業、近來不知由何處拐來幼女一名年方二三歲、剪髮齊額、身着紅小布衫、面貌娟好、時時啼哭、似與劉某家人不相素識者、而劉自有此女孩、四處託人出賣、索價二十圓、昨有工業區王姓婦、前往相買、祇出價十元、故未成交、據劉對人言、此孩係其內姊者、迭有所聞、孩之事、地方丟失小孩、警察當局實有調查之必要也、

老媽潛逃

北關下窪子附近、住戶康姓僱有張姓老媽、已有一年餘、平素並無特別舉動、忽于廿二日、潛逃無踪、查點什物、並無短少、惟彼之衣服行李等均携去云、

折花挨打

有賣花之沈某、廿二日午前九時許、推花車至三經路中間、有一某甲、折花一枝、正擬向北而去、被沈某瞥見、將其扭住、暴打一頓云、

僞票買瓜

大西關五斗居南胡同、住有劉福忱者、向務小本經營、二十二日下午五時餘、推車賣西瓜、來一買主、將價錢講妥、行使五角僞幣、劉福忱未加細看、當找出一角、及多時往外找錢、始行看出、只好自認倒霉而已、

偵悉貓賊

三經路附近、住有楊媼者、養有黑貓一隻、珍愛異常、逐日餵飼、必以牛肝肉類、是以該貓長得肥胖可愛、廿一日晚間、被西鄰住戶某婦竊去、轉贈其房東某甲、廿二日楊媼遍尋無着、卒被偵悉明確、楊媼籌思再四、恐因此小牲畜、發生口角、反惹他人譏笑、遂割愛不問云、

壓斃老媼

大南關、大什字街東、路北門牌十號、住戶竇姓、賃該院上房五間而居、因連日降雨之故、該房被水浸潤、二十日十二時、該房中間後坡、突然塌陷、將六十餘歲老媼、壓在其中、經鄰人扒出、腿部已折、頭部壓傷、即抬小河沿施醫院治療云、

警士誣良爲盜續訊 周坤山遍体打傷 噫！王道政治

縣境城東九區界內、八里堡村農民周坤山、將其自種江豆携帶入城購賣、行至第七署東塔分所門前、被該所警士毒打、已誌本報、茲聞周坤山雖經該村村董鄭明山、到該分所證明、將其釋放、但周某經分所警士馬某毒打以後、遍體均被打傷、手心亦被打腫、全身已不能行動、回家以後、臥床不起、對於該分所所長張某、及警士馬某、在此王道政治之下、如此蠻橫、頗爲憤怒、擬具呈控於警察廳、以伸法紀、而雪冤抑云、

嚴查邪教傳單

奉天警務廳、查各縣鄉間、往往有邪教分散傳單、煽惑人民入教、希圖收取費關係治安、至爲重要、特於二十二日通飭各警局、嚴爲查拿、以防生事、而保公安云、

呑欵案 催促協和會 遽臨興廢關頭

滿洲國協和會、呑蝕公欵案之嫌疑犯、及關係人之中央事務局員山田、紀井、小原吉田四人、已羈押于憲兵隊本部、即昨日（二十二日）之星期日亦不與以休暇、由隊員施以嚴厲審訊、所呑欵項、似屬政府補助金八十萬元以外之廣告費、及其他臨時收入者、故當局之偵查、亦由該方入手、此案對協和會之打擊、殊爲不輕、協和會最近之大勢、各地方事務局、頗有風潮、各地辦事處、亦待清算、於是其內部早已山窮水盡之今日、竟突然由外部、發生意外案件、其既往現地派與事務派對立抗爭情勢下之中央事務局、及早施以內部澈底的改革、殊爲當然之歸束、當地會員間有主張繳銷預算年額八十萬元者、惟顧及協和會之眞精神、將從來視爲榨取機關、及鬼蜮機關之中央及地方兩事務局之解消運動、或將及時展開、山口中央事務局次長、所談如下余既爲直接監督者、對此案當然深感責任、不勝惶恐、然而經理一事、絲毫不與、對此案內容亦知爲不詳、因之尚未慮及此案之對策及善後處置也、

曾觸警羅狡脫之 匪犯遂又落法網

警察第十署、本月二十日、在該管內保靈寺地方、經巡邏警士發現一行人、身着白布小褂、藍布褲、似有病者流、然該人見警士、即時面現驚慌、該警近前檢視結果、於其身上發現腰部負有槍傷兩處、訊其緣何負傷、結果言語支吾、當即送署、轉送瀋陽警察廳、經司法科長訊審之下、判明係屬兩度被捕之人犯、先供認受傷原因、係爲在國內行走途中、被匪刦搶所致、因無他証據即行釋放、不意此次又復被捕、訊其因何負傷、則稱係屬於其原籍內設置會局、被官兵查剿時、因拒捕逃脫所致、前後兩次、供詞矛盾、內幕顯有別情、苦其槍傷腐潰、未得予以嚴訊、當以匪徒嫌疑犯、送交法院處理、孰意該人確爲匪犯、名張潤恒、原籍樂亭縣人、上月間會同匪徒張雲昌、手持槍刀、前往附近馬頭營鎭張殿忠家行搶、不意該等甫經闖入院內、即被張殿忠將槍奪下、拋棄於房上、乃即外出呼救、及村民聞警來援、該匪等當用刺刀將其屋內十三齡之幼子扎死、時官方派警追剿、結果、即將夥匪張雲昌槍斃、張潤恒負傷逃脫、潛來奉垣、於此流落市街希圖倖免、致被逮捕、兩次審訊、終於言語支離、現該事主張殿忠聞信後、業經來奉、當即備具呈文、詳述以上情節、請求法辦中云、

西安教員懲奬錄

教育廳、據西安縣視學張恒翊呈報、視察學校十三處、計卅級、查村長路元恭、校長戴鴻韶等、實心任事、勞怨弗辭、教員孟廣文、郭清等、教管得法、成績可觀、均堪嘉尚、教員徐克修、張錫有、李光中、萬兆仁、張文富、柴萬春、王鴻翔等、教管稍差、均應嚴飭改良、教員趙琛、劉振東、張德祥、宋學武、姜紹周等、教管不合、成績亦差、應嚴予申斥、村長郭長德、耿玉双等、玩忽校務、應各記大過一次、村長閻鳳亭、對于校務、漠不關心、殊屬有忝厥職、應即撤換、該廳以所陳可行、當令該縣遵照執行云、

蘇子餘匪帮 業被駐軍擊潰

奉天第一軍管區司令部、頃據所部第六混成旅情報云、日前在南山城子大旺子溝地方、突現匪首蘇子餘匪部、約計二百餘名、正在企圖不法間、即被部派遣之步兵隊、前往剿討、即與匪帮遭遇、互擊約一小時之久、匪部不支、向南逃竄、是役計斃匪徒十餘人、生擒五名、現該匪帮遭此打擊、已均潰散目下正由該部隊兵追剿中云、

工餘憩小
星期日攝於南郊

南鮮一帶大洪水 鐵路交通竟斷絕

朝鮮一帶、霖雨已久、致南朝鮮河川漲水廿二日、逢將京釜線龜浦勿禁間之鐵橋沖失、朝鮮鐵路、遭過不通、鐵道局爲便利旅行者起見、經南朝鮮線由大田至麗水港、連絡下關廿三日午前九時、據滿鐵接電、在南朝鮮綫萬城驛附近、突然山崩、致該綫不通、由此觀之由滿經由朝鮮歸日本者、目下完全爲不可能、對此復舊工作、現在朝鮮鐵路局、日夜兼行、從事工作、乃該地點仍然濁流奔湍、不能着手工事、據當局預想、預定廿六日許、開始復舊運行、頃亘全鮮、襲來豪雨、處處發生水災、有無如何變化、現難預測、一般旅客倘有要緊者、經連埠東渡、較爲便利云、

瀋陽縣將召集 治安會議 討論清匪方策

瀋陽縣公署、頃以境內雖屬安謐、然小股胡匪、三五成羣仍復出沒、擄劫偷竊、無所不爲、擾害地方、殊非淺鮮、許縣長有鑒及此、誠恐彼輩假此青紗幛起、更形猖獗、特擬定召開地方治安維持會議、屆時各區區長、警察署長、及各主村村長等、均皆出席與議、將在境內密布相當之防匪網、以期匪徒無所匿跡云、

宮崎大尉被誣問題 因俄秘書私怨 經過內容已顯然矣

關於七月三日、塔斯通訊處報侮辱日軍將校黑河特務機關長宮崎大尉事件、日本軍極度憤慨、爲調查眞相、哈爾濱特務機關秋原少佐、急赴現地、自十七日午後四時、約亘一時間半、在黑河蘇聯領事館、與責任者庫羅斯領事之秘書西瑪哥夫氏會見、判明塔斯通信所報告之捏造欺瞞根據、係由於蘇聯領事秘書之私怨而出、即秘書西瑪哥夫氏、對宮崎大尉、概有私怨、欲於何等機會、惹起問題、使宮崎大尉、由黑河轉動、並西瑪哥夫氏、亦有轉任之說、故惹起問題、擬使其立場有利、爲出於個人的策謀者、且庫羅斯領事、與西瑪哥夫秘書、言動有相違者、又計劃的將宮崎大尉、導於秘書室、故立即鎖閉門戶、據以上諸點、可知爲事實無根之捏造記事、純係由於西瑪哥夫秘書欲報私怨之個人的策謀者、並非庫羅斯領事之所知、故宮崎大尉、對庫羅斯領事、嚴重要求如左三條件、

一、責任者西瑪哥夫氏之罷免、
一、取消該塔斯通信記事、
一、將來不惹起斯種事件、

二十一日午後、乘飛行機、爲與中央相商、與秋草少佐同來哈、而小松原哈爾濱特務機關長、於兩三日中、關於該日本將校侮辱事件、對在哈蘇聯總領事史濟基氏、定行發出嚴重抗議、

軍政部附設 精軍新聞社

軍政部爲提倡軍人精神智識起見、特在新京軍政部內、附設精軍新聞社、凡滿洲國在職軍官士兵、對於軍隊收容智識見聞著作署名、隨便投稿、擇優登錄、並有一元至二十元之賞金、每星期出版一次、分發各軍事機關閱覽云、

恩賜財團 普濟會章規（續）

第四章　總裁、副總裁、會長、副會長、及顧問

第十四號　本會置總裁、副總裁、會長各一名、副會長二名、總裁推戴國務總理大臣、副總裁推戴民政部大臣、會長推戴總務廳長、副會長推戴民政部次長、與安總署次長、

第十五條　本會置顧問若干名、以應總裁之諮詢、顧問由總裁依囑、

第五章　職員

第十六號　本會署理事、監事、及評議員若干名、

第十七條　本會之理事及監事、於評議員會、由評議員中推薦之、須受總裁之承認、

第十八條　理事中置理事長一名、理事長受總裁之指名、理事長統轄關於本會事務、理事長發生事故時、由總裁指命之、

第十九條　理事或監事發生缺席時、於評議員會、推薦補缺、若評議員無暇開會之際、須在理事會推薦補缺、在此場合、報告次回評議員會、

第二十條　評議員由總裁選任之、

第二十一條　職員之任期、凡三年、但不妨連任、

第二十二條　職員補缺者之任期、爲前任者之殘任期間、

第二十三條　理事及監事任期滿了之場合、以至其後任者就任期間、仍由前任者執行其職務、

第六章　評議員會

第二十四條　評議員會、每年開會一次、但在緊急必要之場合、得開臨時會、

第二十五條　評議員會議長以本會會長充之、會長發生事故時、以副會長代理之、會長同時發生事故時、由出席評議員中互選之、

第二十六條　評議員會之議事、以過半數即可決之、但同數時、由議長決之、

第二十七條、評議員會、出席之評議員、非達五分之一以上、不得開會討議、

第七章　附則

第二十八條　擬變更本捐贈行爲條項時、須得評議員總數四分之三以上之同意、有主務官廳之認可、

第二十九條　依第十八條推薦之理事、於就任前、以恩賜財團設立籌備委員會委員、理事氏名如左、

民政部總務司長　竹內德亥
仝　警務司長　長尾吉五郎
仝　地方司長　黃富俊
仝　衛生司長　張明濬
總務廳秘書處長　神尾弌春
仝　主計處長　松田令輔
文教部總務司長　西山政猪
興安總署總務處長　白濱晴澄
司法部總務司長　吉川正武

（完）

棉花協會派員 調查種棉耕地

滿洲棉花協會、現以十年計劃爲目標準備明年度擴大栽種面積、特派大批調查員、分赴各縣調查、迄至本年十二月底調查完了、對于現在栽種之面積、及將來可種棉花之地、作詳細之調查云、

RADIO 廣播無線

奉天放送局『MTBY』波長三三七米突

七月二十四日（星期二）

正午　時報
午後十二點五分　經濟狀況（前場）錢糧行　海外經濟股票價格（日滿兩語）
仝十二點三十分　日語新聞
仝一點　滿語戲曲
仝三點三十分　經濟狀況（後場）錢糧行　海外經濟股票價格（日滿兩語）
仝四點　官廳公示事項　本局通知　滿語新聞
仝四點三十分　日語新聞
仝四點五十分　英語新聞
仝五點　兒童時間（由新京）
仝五點三十分　滿語時事解說
仝五點五十五分　滿語天氣豫報　節目豫告
仝六點　日語新聞（由東京）
仝六點二十分　滿語講習
仝六點四十分　日語講習
仝七點　由日本中繼
仝八點三十分　時報　日語新聞（由東京）
仝八點四十五分　新聞　天氣豫報　節目豫告（日語）
仝九點　日語戲曲

批示

◎市政公署（廿日）

▲趙子升　呈接修下水管通入馬路暗溝由批在馬路上接修下水管均須由本署辦理仰將工料費七十三元四角送署以便招工代修

▲鄭世魁范長松　呈請驗契蓋戳由批仰將驗契費納訖以憑蓋戳投稅可也

▲王玉聲　呈請搭棚演戲由批擬在工業區空地搭棚演戲一節碍難照准

◎瀋陽縣公署（廿一日）

▲劉長泰大陸新公興盛宋連義王紫陽侯列勳郭樹春趙經一黎順閣陳有增張朝義　呈請建築許可由批查核相符應予照准

▲高恩魁　呈請領瀋海路股票由批仰即覓保來領可也

▲安玉山　呈主村劃歸四台子民衆難甘請擇適中地點由批應俟本縣實行併村時審核再奪

▲沈克山　呈擬在皇姑屯建築瓦房五間由批應予照仰即來領許可

▲仁述堂　呈請領股票由批仰即覓保來領可也

▲何富良　呈領瀋海股票由批仰即覓保來領可也

▲高西溪　呈請建築許可由批查符相核應准發給仰即來領可也

▲八區前詹屯村公所　呈村董那祺麟抗納會欵由批仰候該長查明後奪

▲李實源　呈請興修橋道懇早日動工由批經據函請市政公署撥欵嗣准函後僅補助四百元爲數過少仍感困難現正磋商多加補助俟欵到縣再行動工仰即知照

▲門敬中　呈領建築許可由批是否相合仰取具四鄰結証繪圖及開工日期詳復再奪

▲大皇姑屯鎭商會　呈請保留九區署長由批在該署長趙長壁因事懇請長假實難挽留仰即知照

東渡日本見學日記 (五九)

(富璘善)

十一月八日—日光之行—東照宮—宗禪寺湖遊覽—

朝鮮鐘。係寬永十二年。朝鮮貢進。鐘銘及序文爲李植所撰。

陽明門。建築仿唐式。非常峻麗。畫棟雕樑。可奪神工。以其華麗精巧。使遊者流連。慨慕不置。說明者謂。『遊者朝暮盤桓不忍遽去。故曰日暮門』。門內天花板上有。狩野氏所繪之龍。栩栩如生。並可由四面窺之。皆能成爲正形。又有一木柱逆置。說明者謂。『魔除之逆柱』。又告『建築家估計。僅此現即値十二萬元』

陽明門之左右廻廊。連續約百二十間。各間彫刻有極精細之松竹梅。鳳凰金鷄。……等花物。彩色鮮妍。金碧輝耀。又接連神輿舍內有德川家康源來朝。手臣秀吉三公神輿。

每年春秋兩。季社祭界之出行。拜殿殿前之門。仍係唐式故日唐門。用銅瓦頂兩扉唐木彫梅菊牡丹。

拜殿。拜殿中央間六十三疊。右法親王御體着座間。左。將軍御着座間。共十八疊。中央間上天花板格中。每格繪團龍。數凡百各種形狀不同。皆係名家所作。左右隔壁上繪琥麟竹筆法超逸聞係二百年前。名畫家加納氏所作。據導者告。『現値可三四萬元』云。東西長押上。揭掛卅六歌仙像額上所書之歌。係水尾天皇之御親筆。又據告。卅六之數係按卅六縣。每縣以一人代之『正供德川家康』右丰臣秀吉。左源來朝三位將軍。

眠貓在赴奥社參道過門之長押上。彫一臥身垂首閉目之黑白花貓。畢肖如眞貓無稍異。可稱絕筆。係大家左甚五郎氏所作。

各主要處差不多遊覽殆遍。遂趨超賣店買東照宮眞帖及一切畫册。而宮內之遊人絡繹不絕。更有若干歐西人士攜眷偕來。蓋東照神宮原係德川氏擁有盛權 時代而號令各諸侯醵金與修者。斯亦即無異 以全國財力而爲之。况各種工人又係諸侯等私蓄之優良藝術家。無論一技竭畢生之力亦必求精美。夫耗偌大財力。與廢偌大心血。而造成一座東洋藝術之寶庫。信其有可足觀者。故余意遊日者。要不到東照神宮。一瞻其偉大藝術。斯爲未盡遊日之興趣。斯爲未識日本之藝術。 斯爲未識日本之國度。 誠然可惜！誠然可惜！

出東照神宮由之赴二荒山神社行不及半里即到抵該處。二荒山神社係國幣中社。入口有唐銅鳥居。(即牌坊)上懸之扁額爲栖川宮殿下御筆。入大鳥居(牌坊)沿曲徑行不數武。即抵拜殿。殿南向極爲樸素莊嚴。

參拜畢。由佐久間少佐向我們說明。神宮與神社之區別。及其意義。(未完)

疑問？

黿神疑問

(金言)

世俗皆以漢初之說客李佐車爲司 黿之神。鄙查閱野乘及搜神記。未之証明。至今疑之。及詢魯人。據云 安邱縣。八泉土山上。有左車 之廟。係後漢時建刹塑像。而今頂蓋已經露天每年二月十八日。爲香大最盛 之日。廟前一池面積十丈。深五尺。水淸澈底。鯉魚味美。俗傳此池即左車造黿之原料。當明末徐州旱。民欲種蕎麥。種無所出。全邑田家。方虞當年飢饉。一日來一叟。自言安邱人。牽車攜麥種求售。但須按田計用。不得多購。秋收取値。旋不知去向。是歲豐稔逾往年。及秋成未來 索値。好事者。醵集所購之麥種資。結伴送之。至安邱遍詢。不得其人。乃至八泉廟上。見塑像之神。老態形肖。即售種之叟也。始知左車顯聖。救徐州一邑之民。遂演劇酬神。重飾廟貌。惟成神之年代。仍不 知其由。余性好奇。終欲得其根由。希望博學之士。有以教之。緣考 史記。李左車在漢初趙國封廣武君。曹獻計陳 餘出奇井陘。以敗韓信。未納。卒爲信用。淮陰背水之功。代燕下 齊之計。左車之謀也。以一諞變陰謀之人格。何以能成死後之神。故吾疑之。

茫茫人海

蘇州的春

(華錦)

今年春假。本計劃到西湖去走一趟的。日前因爲夥伴們意見的參差。終於杭州之遊不果行。改向出發到蘇州去。我本不厭舊景重遊的。爲感覺到獨樂不若與衆樂的興緻所屬使。依然跟隨着大隊搭午后一時半的火車到蘇州去。車抵閶門。下榻三新旅舍。趁黃昏時候。信步在城中小巷中遊玩街頭靜僻。門庭冷落。各門道中多竚立年青姑娘注視着待上遊客。含羞帶笑。送往迎來。頗有怡然自樂的風味。

次日早上。我們大家都同意到天平山去遊玩由留園到大平山的沿路途中。許多倉犖可餐的叢林。全是活人爲死者修葺的墓道。碎石上刻着（山神后土。金石寶庫）等字樣。在這兒我感覺着蘇州封建勢力的籠罩。比之其他的地方有過之無不及。

在未到 天平山前。沿途一帶。更令人深刻地記憶着的。就是許多鄉下的女人。成羣結隊的跟着我們的車輛跑。口頭連續不斷的叫着。『先生！兩部轎子抬你們上天平山去！好不好！任隨你怎樣拒絕她們她們總是老跟。在後面的。我記得無意間我曾向車夫說。『我不忍心坐女人的轎子』她們却峰湧上來搶着說。『先生！我們的力氣眞大呢』。這種鄉下女人的自食其力。與城中女人的弱不經風。竟成了兩個不同的反面。

天平山的全景。自然不及西蜀一帶山峯的綿延偉大。可是馳奇峯的突出。怪石的縱橫。又另成一種獨特的境界。記得在一線天靈脩首下瞰的情形。實在有些令人驚悸亡魂。有不可久立之慨。我們一鼓作氣地登上了山頂。舉目一望。衆山皆小。飄飄然如入仙人境界。

下午遊虎邱。一羣羣的襤褸小孩。緊跟在後面要銅錙。隨便你怎樣嚷着他。他們總是潑活地跳躍着。歡笑地叫喚着。他們似乎不感覺到討吃的痛苦。有意向客人開玩笑一樣乞丐似乎可以成爲終身的事業。從他們的表情中。算是充分地表現着。

第三日早上遊留園因爲早的原故。遊人甚少。令人乏味。趁早歸來。吃好午飯 整理行裝。搭午後一時半的火車回到上海來。從眞如下車。興緻依然勃勃。 感覺不到怎樣 的疲倦。

閑談

移矣刑場 (二十一)

(小天)

▲爲死者弔 ▲爲市民喜

民國十八年的深秋。有一天早晨。我因爲要買好燒的秫稭。曾親自在六點鐘的時候。頂着冷氣走到了刑場。此刻售賣秫稭的車兒聚得很多。想買秫稭的人也不爲少。賣茶湯的銅壺。一面騰出來白色的大熱氣。一面又嗚嗚的長鳴不已。賣大餅子的人。賣切糕的人。彼此都高聲喊叫求着推銷他們的食品。一般鄉下來的農夫。不管秫稭是否賣出却要先來補充一番他們的飢腸。更不管小北風把鼻尖吹得如何麻木。他們有了茶湯切糕。便忘了拂曉的天寒。我一看這種景况。彷彿走進了小說裡所描寫的古代集市。反忘了。我來此的眞正任務是什麼了。我在徘徊觀望間。忽然看得面前有三個人抬來了一個極薄的板釘棺材。一面走一面棺材的釘口還支哥亂響。只聽賣秫稭的農夫說『呢。又抬來『狗碰』(形容棺材的不好)來了。不知道死的是什麼人?』有一個老者向抬棺材人問道『死人生前是作什麼的。是吃勞金的麼?』『那抬棺材的人並不客氣。一同答道。『是混事的姑娘。喝大煙死了!』大家聽了是喝大煙。又追問着說『她爲什麼喝大煙呢?』他們答道『她鬧得一身楊梅大瘡。她不喝大煙還等着活受罪麼?』他們走的很快。一會兒便到了刑場的東南方。跟着說笑看熱鬧的人很多。有行路的。有提籠溜雀的。有買秫稭的。都圍着放下的棺材觀看。有的人向棺材上輕輕的踢一脚說。『姑娘。你的熱客往那裡去了。他還稀罕你麼?』有的人笑着說。『好。我要上一個盤子』。埋棺材的人。好像是妓館裡的夥友。他們聽了似乎都不生氣。反來對這一羣人詢問。還要一一回答。由他們的問答中。曉得這個死者是叫紅兒。不過二十幾歲。曾在南市場搭住很久。因爲得了梅毒。全身潰爛。她的下身已與褲子貼到一起。直至盛到棺材裡。也沒有法子脫下來。並且沒有衣服來更換。更因她病了一年。簡直是無人來理她。完全天天活受罪。(未完)

北京夢華錄 (一零七)

(儒丐)

風俗禮節

未受主婦教育之婦女。但憑一己意思。以處理家務。如果其人秉性公正。勤儉耐勞。對於自己子女兒婦。以身作則。毫無偏袒。則此等個人直覺的精神。亦未始無補於家政。惟近代人類。只憑一己直覺之知識。已不敷用。而必有敎育的知識。始足以應付一切。如勤儉二字。人人知其爲美德。不待外鑠者也。惟無近代經濟學以及其他一般與家政有關之知識。則有時止於徒勞。僅爲墨守。無絲毫利益可言。且以不知衛生之故。一味儉嗇。甚至食不潔之食。被不潔之衣。但求一文 不破。即盡持家 之能事。最可憐者。有病謬行薰灼。一旦病勢大發。猶不肯醫治。先求神問卜。延巫跳神。一切原始的辦法。均須依次排演。所費已不知若干。神技已窮。然後不得已始及醫藥。統計前後。實耗多金。設使病人有幸。得以全活。其金雖去。猶不爲虛。所不忍言者。金已去而人云亡。或不死而成終身不治之疾。推原其故。皆由主婦無知無識。一味頑固株守之所致也。夫其用心。豈不日省一文是一文乎。惟家庭之間。所有施爲。亦與一國政 事無殊。經常費用。固不可少。而臨時諸費。尤須備辦。即如醫藥之費。爲生人所不能免。備而不用。斯爲上計。萬不可無所預防。關於個人衛生。更應諸處 留神。醫藥之費。自可年省若干。若平日不知衛生。不信病菌。一旦勃發。誠有舉家滅亡之虞。此主婦之責任。不能一味固陋者也。

北京之中上家庭。近數十年來。注入新識。關於家庭衛生之事。固已大有進步。惟固陋之家。以及鄉村住戶。故步自封者。所在 多有。則德州外 府。風氣不開。固不待言矣。

雜說

燙髮與纏足

(炯女士)

因襲的傳統觀念緊繫着每個人的心。而封建思想。還沒有達到根本破壞的現有制度。大部份事業的進展。都只表現在沿革過往抄襲舊有的狀態下。所以婦女的燙髮和纏足。其痛苦並沒有兩樣。同一的是在不健全的制度下面。表現着自己的愚笨！以及戕害自身的健康和幸福。

在前些年代。婦女在深深的封建勢力摧殘之下。根本沒有所謂解放。而自己本身。亦不知道所謂解放。只是終天的做着玩弄品。處在被支配的地獄裡過活罷了。爲着要使得自己得到男人們的歡心。不得不想盡了幾許方法。忍受着自己痛苦而給男人們的喜悅和欣賞。

所以婦女的纏足。就隨着要得男人們的歡心這個條件而來了。在那時候。我們只聽得倒處的哀聲。父母爲着爭鬥面。也只好忍受着女兒的痛苦。 還是緊緊的將一雙天然的。健康的足纏起來。而女兒本身。唯恐將來因爲得不到一個男人的歡喜。和鄰家的訕笑。雖然自己已是感到欲絕的痛苦。但鐵一般的封建思想。如鐐銬似的鎖住了她們的身和心。而終是無可奈何的事啊！

殆至歐風東漸婦女解放的呼聲。才慢慢的隨着這風流而響應起來。因此。一般舊有的陳腐的思想。亦被這時代的猛進而粉碎！這纏足的痛苦。也就一天天的減少了。

雖然。新的花樣。仍舊層出不窮的來壓迫了婦女解放的前途。代替了舊有的婦女的纏足是那種痛苦而其遙遙相對的便是如今盛行一時的燙髮。纏足是下部的痛苦。而燙髮到全身的發育和身體的健康。而燙髮又何常不是一樣。刺激的腦子昏昏。有的因爲普通的燙髮。而燒得週身發泡。皮膚紅腫。更有因燙髮而喪命者。如前年轟動一時的浦鬆鴻女士。我們就知道在這婦女解放的呼聲。高響入雲的年代。在實際上而婦女所受的痛苦。又何嘗減輕了幾許？同是戕害了身體的健康和發育。總之。婦女的燙髮與纏足所受的痛苦。可以說是同在一個命運的圈套中打滾。—給男人們的喜悅和欣賞罷了。因此。要想永遠的。徹底解開了這種圈套。就非要婦女們把那傳統的思想打的粉碎。眞實的努力。從事業的建立上去求解放不可。

解約後

(麗君)

誰不知道素梅是一個有名的紅倌人啊。伊那嬌滴滴的面龐。和那鶯聲的珠喉。足使公子王孫拜倒石榴裙下。並且她又善於應酬。客人不致鬧翻醋罐。便是度曲。也曾下過一番苦工。每當夕陽 西下電炬 初明的時候。檀板輕敲。當筵高歌。足以迷戀坐客的聽神經。似這樣色藝俱佳的她。置之衆香國裏。無怪羣花都要減色呢。

她的應酬既繁。架子便也高做起來。不是熟客或者有些關係的。總是託故不去。那些叫局的。本是抱着消遣的念頭。見着她這樣搭架子。便也不再去叫了。於是漸漸地門前冷落車馬稀。枇杷門巷。遊驄也少繫了。

她這時纔有些慌起來便歇力出外了拉攏。恰巧這時有一個失勢的官僚。逗留滬上。開時載酒看花。很想在脂粉隊裏。找一個如意的人納爲繼室。可是這一羣俗粉庸脂。沒有一個中選的。

不知怎樣 竟被他看 中了素梅。梅也是一個慧眼聰明的人。知道他是官游歸來。私囊的民脂民膏當然儲了不少。因此她便竭力的巴結。果然把迷湯灌得那官僚心花怒放。過了幾天。便把她拔出了火坑。吊租上一個所房子賦上同居之愛了。

那時梅錦衣玉食。享着富裕的生活。論理是應該心滿意足。可是她不到半年。漸漸覺得有些厭倦起來。以爲他不能完全體貼伊的情感。有時她在惱怒的時候。他覺要摟着伊接吻。嘴上粗硬的鬍鬚。刺在伊的香唇上。不免有點怪難過。她當面當然是奈何他不得。過後。却把一肚子的怨恣。完全發洩在她的婢女蘭英身上。

那蘭英的年紀比她小三歲。模樣兒却生得還不錯。可憐她挨打受罵。忍氣吞聲。不敢分辯一句。

素梅因爲那官僚不加管束。常在午夜以後還不回來。丟下孤衾寒被形單影隻的他那能不使他慣火中燒。積習既不能改。他的猜疑愈加深刻化。於是他便給伊以一萬元。解除了婚約。

她自解除婚約以後。恍惚出門。在她的小姊妹家裡暫住。不久便結識了一個小白臉。那小白臉本是拆白之流和她相處了幾個月。把她的錢騙到了手便逃走了。她癡心妄想等了許多時候。才知道落了圈套。後悔也來不及了。

處在這種環境下的她。想是重入風塵。怎奈這時丰韻已減退不少。歌曲又强半遺忘。沒法子。只得託一個薦頭店裡的人。謀一個娘姨的差使糊口。歇了好幾天。得到覆音。說是某公館需要一位娘姨。不過要當面看過。她聽了。便把衣服整理一下。隨着薦頭店裡的人到了公館裡。向堂上作平視的時候。視線所觸。不禁兩頰上熱烘烘起來。羞慚掛上滿面。原來堂上的主人。便是解約後的他。

觀魚

(李季)

物生天地間。各有 幸不幸。幸者饕 餮。否 者喪首 領。今我來觀魚。不禁發深省。羣魚諒 未知。我淚墮如綆。人心多險惡。爾胡不 自警。碧海如天闊。亦可藏身影。勿乃慣自衒。勿乃貪餅餌。勿乃罔罟密坐令壽不永。今已待價沽。鼎烹在須臾。猶自團團活跳躍搖其鬚。殘喘已奄奄。尚爾自相娛。豈眞爾命苦。豈眞 爾下愚。果趁禹門浪。亦可達天衢。枯魚寫書至。胡不愼步趨。奈何樽俎上。至味充庖廚。象焚爲有齒。蚌毀爲懷珠。桃落秋風起。令人思鱸鱠。聖日吾所欲。賢日 不可無。江邊夕陽下。漁翁鶴一壺。而況 鶬鶊啄。獺復水中驅。弱肉强者食。奚必論無辜。放眼看世界一幅漁者圖。

◈投稿須知◈

(一)凡來函稿須加句點
(二)稿紙須在一面書寫
(三)取錄與否概不寄還
(四)不予酬資亦不贈報

路上

(郝讓先)

昨天我和一位朋友。到鄉下去。出了南門。便步到野外大路上。

高粱大豆棉花的秧子。正路旁在極旺盛的長着。太陽光除了有時被一大塊一大塊的層巖疊嶂似的夏雲。遮成一片黑影外。却在很炙熱的薰烤着我們我們走着喘着。出着汗。很希望來一塊厚的大的雲。把太陽遮住。

我走着望遠處望着着。一片大的黑影緩從遠處緩緩地走來了。同時太陽正要被一片黑雲遮住。我喜歡極了。我那位朋友也和我同一心理。

黑影慢慢的走來了。我脫下了草帽。眞實地涼爽了許多。同時經過了四五里的路程。我們覺得疲倦了。便在路旁草地上坐着休息。這黑影來的很慢但是跑去的很快。不一刻。黑雲往西北跑去。太陽。又向我們怒視了。我們在失望中。努力的站起來走去。我們想。怕什麼。沒有見過有人被太陽晒死的呀！同時我也不再希望黑雲來給我們一刹那間的恩惠了。

我們眞的要熱乏死了。汗漬透衣。膺炎如焚。但是仍然要往前走。又有更大的一片黑雲向我們襲頭了。我恨他。不希望他再來。來了。遠遠的跑來了。啊！眞涼爽。快走。省得黑雲急急的跑過去！但是。尉藍的天空的一半。已經被黑雲罩住。遠遠的聽得隱隱的雷聲於是我們由歡喜中漸漸的轉成恐怖。

黑雲逼近了。太陽光已被他罩住無餘。星星的雨點。已不時的着人頭上。於是我們慌恐了。除了痛恨黑影來的多事而外。無奈的被迫從出路上跑入一座村子內去找避雨的處所了。

七、一八、寫於黑山四小

命運

(尹志異)

陰黑的夜幕籠罩了人間。在一間狹隘的土平房內透出來幾聲無力的呻吟。一個四十左右的工人翁在炕上削瘦的面龐被一盞半明的油燈照得越發青白了。他用力睜開了疲倦的双眼。輕輕的瞧瞧周圍。待日光落到躺在他身上邊的妻子的身上時。那乾澀的淚珠。早已滾出眶外了。他是爲社會的黑暗而哭。更是爲他們將來的命運而傷心的。

三年前的他在M村租種了七八天地。每年的收入。除開滿外還可以剩下幾個。這一妻一子一女的四口之家。不是很美滿的過着他們快樂的生活麼？可是一二年來他們的快樂被這畸形社會的鐵鞭絕了原。以前所剩的幾升米已經吃光。恐怕明天就要挨餓了！

他在炕上翻來覆去的呻吟歎氣而終于咽嗚起來了！外邊的雨是滴滴漣漣的下着。好像在幫他悲泣……

一九三。四。七。十五脫稿

理查金隨筆 (三)

(卞之琳譯)

自Richard King With Silent Friends

▲距離

當我坐下來寫的時候。我可以看見一幅畫掛在牆上。畫的是金黃的夕照。樹木。與陰影。從我坐的地方 遠看起來。似乎是一幅富麗的畫。可是我曾經走近去細看過。那個無非是一個嗜藝者拙劣不堪的 塗鴉而已。無疑的。那個藝術家未嘗不想把他從遠處所看見的樣子。畫下來的。這一幅水彩也只配饅火罷了。這個想完成 他着手做的工作而未遂的失敗 很有幾分像一般的人生。我們計劃做種種驚人的大事。而我們所 成就者只是——。如果不是微乎其微的話。也和我們原來竭力想做的完全不同。減色不少了。我們開頭抱了一種熱烈的自信。自以爲我們能支配自己事業 然而我們沒有時間實現胸中的『羅曼史』的時候的事情就發生了。我們突然發覺 自己已經捲入一種安排的中心。似乎根本就 不由我們作主。我們覺得非常不舒服。不安定。我們的本色也完全消磨盡了。我們經過一個相當的時期。用了激烈的革命家的精神 來抵抗寸步不離我們的詭計。于是。我們覺得抵抗下沒有一個完。敵人的力量又太强。我們漸漸的拋 起玩世的態度了。玩世的態度是表示失敗的確證。或者我們變得冷酷起來了。—這可是表示我們受了挫折的明證。可是聰明人 却會漸漸的從沒落中恢復過來。他們漸漸的 少奮鬥多夢想了——雖然他們的夢想是不會 實現的夢想。它們却不會因此而不受重視——這正是人類的心靈對于『羅曼史』的嚮往。他們會繼續在人生的戲劇中扮演 他們的角色。懷了並不因希望難實現而厭棄眞理者 內的微笑。他們也許演得一樣壞。可是他們演的時候不會有表明 不自在的自覺。因爲這些夢想。對於他們已經變得。比人生的日常事件還來得實在了。爲了這些夢想。他們活着。希望着。忍耐着。最後死在期望中。預料它們全會成事實——在天上。于是忽然在我們大多數不得不演的這套趣劇中。我們在剎那間瞥見了曾經爲自己計劃過。祈求過。希望過的眞實人生。(未完)

裁員

(尤其)

近來。一層陰翳蒙上了各個人的心。在每個人的臉上。都浮露着一種張皇的彩色。

不。不能這樣說。這色彩的張皇。並不是一律都浮露着的。至少。是有大多數的人。仍在現示着愉快的神容。彷彿還沒有理會到有『裁員』的不幸事件底發生。理會的。只不過是那大多數中的低級的一部而已！

許是一種反常的表現吧？。當這消息傳出以後。在工作上似乎反而緊張了。那積存的工作。很迅速的消了過去。這成效。是素來所少見的。其實呢？空洞塡滿了他們的心。在被巨大的錘子襲擊着。併出的。是那滿了胸膛的空虛的火花啊！

—怎麼樣。你聽到了什麼消息？。

—不知這消息是眞的不？。是的。人。每逢到了某一個極緊張的驚惶的程度時。總會這樣不自禁的詢問着。雖則在事後。也明知所詢問的對象是同樣的茫然者。

陰翳。更加重了。加重了。蒙蔽得透不過一點兒氣息。然而自己還要掙扎着。掙扎着。因爲只在掙扎裡。才含有僥倖的成分的。

在平時。總嫌 日子 過得太快。一轉眼就是一天。而現在呢？却恨牠跑得太慢了。不死不活地。在拖延着。把憂鬱。煩惱。苦悶。…更濃重的加在每個人的身上。

——得。預備捲鋪蓋吧！小張說。很鄭重的。

——呵？你…你。在那兒…？。

立時的。圍過來許多的人。眼睛。分外的大了。大了。在冒着火光。臉龐上。堆着濃厚的嚴肅。

—！—你在那 裡得的 消息？

——哼還不相信？老李在××室親眼看見的。

挾着懷疑的心情。聚集的人散去了。他們。不能自制的在私忖着。

——或許不致像他所說的這麼多吧？並且。這其中。或許沒有我的名字存在吧？嘿。我已來了 六年呢！ 沒有犯過過失。也沒有請過什麼假。這一點。也許……？。

——然而。誰又敢如此的肯定呢？假使他偏要裁你的話。那。那。……唉！家裡還有妻女。母親。五六個人的負担。自己。這些微的薪資。是不容許有所積存的。那將……！。頭腦。在昏脹着。燃燒着。幾乎要爆裂了。

『一切。都有 註定的。想。又有什麼用呢！他媽的。沒熟人。隨他 去吧！』。最後。在萬不得已的時候。只有把一切的責任。堆卸到『命運』的身上了。

事件。終於爆發了。是在一天的午後。

一本通知書上。寫着勻整的字體。濃黑的。那麼一片。後面。還附着一張單子。那上面。一個個的字體。在不住的跳躍。

這一次。科員二人。辦事員四人。雇員十二人！

無言的。被裁者在整理着自己抽屜裡的什物。無言的。在走出了那灰色沉沉地門。無言的。在向其餘的人留下一個深沉的苦笑。

第二天。辦公室裏。靜靜地。景象。現着非常的蕭條。生之氣。逃掉了。一層悽淸。打入了留存者的心坎深處。

沒有幾天。消息又發生了。

——不好。裁汰以後。緊縮的程度。仍不能與預算相符。還是。第二批又在着手了。現在。一顆炸彈。擱置在他們的臉前。不知是什麼緣故。偷時的驚惶不見了。所看見的。只有每個人的臉上。那更嚴重的殺肅。

點滴

(穆田)

最大的痛苦。莫過於良心的責罰。

〇

第一次感到希望幻滅的時候。是人生最悲苦的時候。第一次看見希望實現的時候。是人生最愉快的時候。

〇

富人的笑裏。往往有着窮人的眼淚。

〇

碰釘子固然是件悲哀的事。不過却能矯正許多年青人驕妄的毛病。

〇

生活的慾望要竭力使之減低縮小。但上進的志向却要隨時隨地使之增高壯遠。

〇

從前男女結合的標準。是『郎才女貌』。現在男女結合的標準。是『郎財女髦』。

小品文

江上夜色

(克威)

當寂寞深夜。我總愛走到那莊嚴的黃浦江邊。在碼頭上。在和平神像下。在街樹的陰影裡。孤獨地徘徊着。

今夜沒有月。黃色的微波靜靜地流。江面 披上了迷濛的夜色。船艦埋在濃烟裡。亮亮的燈 火像眼珠子似的閃耀着。水上映着 燈的影。一點點。一條條。像滿天的星。像彎曲的金蛇。

江水浩蕩地展開去。浦東像 一座孤島似的浮在上面。洋棧上的高烟突沒有烏烟的噴射。如同一個 人停止了呼吸死去啦？。

從那黑暗的。遼遠的邊緣。市渡輪的紅燈現出來了。卜通卜通地載着幾個乘客。氣喘喘的駛來。在夏夜。它是多麼華麗。把紅綠的小電燈串成了一根彩帶。燦爛地圍在身上。抱着許多乘涼的貴客。唱着無綫電的流行的歌曲。踏着狐步舞的姿態。在江面上像輕燕一般飄飛。渡輪呵！那時。你會經迷醉過多少男女貴客。可是。當你溜走了青春的時代。卸去了美麗的裝飾。就沒有許多男女貴客來投人你們懷抱裏了！

我對着那冷寞的渡輪。 輕輕的太息起重機的鐵鏈還在碼頭上轆轆地震響着。苦工們的鬱悶的吆喝聲。和着懷鄉的水手的歌聲。合奏一支伏爾加船夫曲。

瀋陽電影院

廿二日至廿五日　星期日至星期三

兩套武俠佳片一場演完

美國環球公司唯一武俠明星湯姆士主演

一、俠士殲仇

二、奇俠救駕

兩套都是環球公司最新武勇佳片

兩套都是武勇明星湯姆士所主演

騎術高妙、鎗法精超、好打不平、專殺惡霸、任俠好義、鐵骨柔腸、

世界珍聞及其他

愛因斯坦相對論 被美法學者推翻
曾經二十萬次試驗之結果

現在美法兩國學者經過二十萬次試驗之結果、證明大科學家愛因斯坦所發明之相對論、實屬謬談、蓋愛因斯坦之學說、脫胎於法國物理學家邁克爾遜、光度速不變之學說（按邁克爾遜於一八五二年！一九三一年曾作光在眞空中傳達速度之實驗、爲相對論之基礎、現據美法學者之實驗、邁克爾遜之學說難以成立、該報結論謂、事實既已證明、則從邁克爾遜學說所推衍之愛因斯坦相對論、當然所根據矣云云、

上圖愛因斯坦博士

胃部攝影發明新鏡

莫斯科通信云、過去五十年間卽有多數學者擬發明一種鏡子、以攝照胃內情況一九二八年卽有兩種鏡子、被馬克蘇特夫與菲爾特斯頓在奧得薩發明、此種鏡子係極微小與針形相同之鏡子、附屬於普通外科大夫所用之針上、但此種鏡子、不能解決兩種基本問題一爲胃部光線的問題其他爲鏡子之光學系統問題、目前菲爾特斯頓、又由前次發明之鏡、加以改良、而得一新鏡、此鏡可將胃部內情照一極淸楚之像云、其法如下、照像鏡裝好後、鏡頭遮以淺薄橡皮、鏡頭與附以鏡頭之針卽進入病人腹中、照像時須將病人送X光綫室中、然後向病人胃中打氣、使鏡頭上之橡皮崩裂、當電流在鏡子之光綫系統上通過後、照像卽成功、此種步驟需時二五秒至四〇秒、毫不感覺苦痛、用此種方法、有二百人之胃已經照過云、

阮籍墓胭脂井 南京市政府重修

南京電云、晉賢阮籍墓、近在本市區內發現、市府令工務局修理、又八角井爲古代留傳胭脂井、係六朝遺物、漸告破壞、市府爲加以保留及表揚、亦令工務局修理、該局已派員勘察招商辦理工程、

司法警長與公務員 同夥綁票駭聞

永淸通訊、本縣十二日破獲一驚人之綁票案綁票者爲永淸縣政府司法警察班長、同夥者爲永淸烟酒牌照局人員、被綁者爲一十五歲之童子、此案發生後甫半小時、卽轟動遐邇、記者以此案情節重大、乃馳赴各關係方面探詢始末、玆將調查所得分述於後、

固安縣小孟江村住戶李姓、家道殷實、有子李潤芝、年十五歲、寄居於固安縣牛駝鎭、於本年夏曆四月二十六日晚、被匪綁去、五月初一日移至永淸縣西門外賀玉海家中隱藏、賀現充縣政府司法警察班長、家中只伊母與妻二人、李潤芝被移至賀家後、卽先將兩目用布遮住、又銬其兩手、並終日被賀妻皮鞭抽打、哭聲震天、四鄰爲之驚動、乃齊往相勸、賀妻云、此孩係慣偸東西、今被我獲、非置之死地不可、四鄰勸止後、並未介意賀玉海見風聲將洩、恐事不妙遂於昨晨（二十）晤將李潤芝用自行車推至城外、安放於穀地中、李潤芝乘機將眼上黑布拉掉、

急向城內跑去、迨賀玉海發覺後、爲時已久、未敢追趕、李潤芝進城後、向人探問公安局住址、遂直向公安局跑去走至城內十字街地方、恰遇公安局長曹大爲、見其手帶手銬遍體傷痕、遂向其盤問、乃知係由匪巢逃出之肉票、當將其帶回公安局、經訊問先不敢說後遂供係被一着黑色軍裝名賀玉海者所綁、已將一月、嚮由穀地中乘機逃出等語、曹局長一面將其手銬摘下、一面飭警往剿賀玉海、詎賀已聞遠颺只賀母及妻在家、遂將二人帶回、經嚴訊後、始供出該票係固安土匪當給我的、當價八百元、

同夥者有城內烟酒牌照局人員、餘言未知等語、曹局長遂將二人收押、又飭警馳赴烟酒牌照局剿辦、至時局內人員、早已走避一空、遂將此案匪票備文呈送縣府法辦、聞縣府方面、已飭令各團隊加緊嚴緝逃匪云、

記者今晨赴縣府訪該被綁之李潤芝、見其頭部及全身、悉呈紅腫之狀、腿已不能行走、並有抓傷及鞭傷數處、慘不忍覩、當詢以被綁之始末、據云余（李自稱）於四月二十六日晚在牛駝鎭親戚家居住、忽去匪人數名、將我綁走、矇住兩眼隔了三四天、把我帶走、約有二十多里地、到後把我放在一間屋子裡、有兩個婦人、天天打我罵我、一天他將余眼上之布拉掉、叫我寫信給家中、要兩千塊錢、來贖我、我就應允了寫完後、他又把罩帶上、我每天不斷聽人叫賀玉海、所以我想那裡一定有個賀玉海、又由他們每天的談話中、知道這是永淸縣城內、

一天有一個男人、把我放在自行車上、推出一里多地、就把我放下了我遂趁勢偸偸的把眼上的布拉掉、一看是坐在穀地中、看見一個着黑衣人在遠些方眺望、我遂乘勢向東跑去、那人未敢追趕、此時恰遇公安局長、將我帶到公安局後、又送到這裡、今後性命可保無虞實屬萬幸云云、

法京修道院中之不幸的一位王后
凄涼寂寞晚境堪憐

巴黎函云、全世界最不幸的皇后、大槪無過於前塞爾維亞的娜塔麗了、此不幸的后、現居於巴黎拉丁區的一不大爲人所注意的修道院中、最近、院中的尼僧曾替她慶祝七十八歲的誕辰、

歐洲大戰的引火線、卽係叢爾小國的塞爾維亞、及歐戰告終、塞爾維亞便滅亡了、其地卽今之巨哥斯拉夫、

娜塔麗生於意大利、父爲俄國大佐、母則羅馬尼亞的公主她在十六歲時、就已嫁給塞爾維亞的年僅二十的國王米蘭、當時在她自然是認爲戀愛的成功、但是國王米蘭祇是愛她的年少而貌美罷了、

一八八九年、米蘭忽然拋棄了他的國土及美麗的后、獨自跑到了巴黎一切起居、無不窮奢極侈、就是這素稱淫佚的巴黎市、亦爲之瞠目結舌、在這里住過了二年、米蘭便死了、他遺下了一個兒子、這孩子是他與一個希臘情婦的結晶品、不久、這孩子也死在一工場中米蘭出走後、娜塔麗的兒子亞力山大承繼父位而做了國王、娶了一個年紀比他大十歲的女人爲王后、這女人就是他的母后的侍女、而是一個工程師的女兒、

結婚後不久、在一九〇三年的時候、塞爾維亞的王宮、忽爲一隊叛兵所侵入、國王亞力山大及王后特拉加、於同時被叛衆所弑、

娜塔麗見國中已沒有她的安身之處、於是遁跡巴黎、做些憐貧恤孤的慈善事業、每天早晨八點鐘、她必到諾脫爾達姆寺去祈禱、她往往買了不少糖菓在路上遇見了貧苦的小學生、就把糖菓送給他們、有時、在夜間、她拿了鳥類愛吃之物、在魯森堡公園中飼鳥、她在修道院中、幾乎將大半的光陰、消磨於結絨衫的工作、預備把那些絨衫送給窮人去禦寒、

在我寫這篇東西的時候、不幸而又可憐的王后娜塔麗、正在巴黎的修道院中、戴上了老花眼鏡、俯着白髮的頭、在替窮人結絨衫呢、

廬山各要人的別墅調查紀

匡廬風景、甲於東南、歷代騷人、率多結廬于是、若靖節、若香山、若紫陽、若濂溪若陽明、其尤著也、自闢牯嶺、此風益熾、政治要人、貨殖巨子、莫不附庸幽雅、爭營別墅其間、値酷暑之將臨、每裙屐之紛集、幽寂名山、寖成都市矣、爰將要人別墅所在、列爲一表、俾後之遊者得[illegible]遺、庶不致如『栗里與醉石』之祟訟紛呶、莫知其竟也、

林森　蘆林廿三號、

汪精衛、河南路一百四十一三號、汪氏每來牯嶺、輒駐節于一百四十一號、而以一百四十三號、屋其隨員、惟嚮者每諱一百四十三號、爲汪氏之產、謂爲曾仲鳴之別墅、實則此一百四十三號、汪氏去秋購置者也、

蔣介石、特區三十號此爲美人廿氏之產、蔣氏顧納屋稅洋一千元、自從去年、蔣氏每値上山、輒稅居于九十四號、

仙巖旅館仙巖爲外人所營之旅館規模之大設備之全不亞於上海華懋也、近蔣氏已於三峽橋西之琴志樓舊址、經營別墅矣

蔡廷楷氏在太乙東九條國府行館、龐重坪三號、

吳鐵城　東街二十六號、
熊式輝　特區一百十七號、
朱培德　特區卅一號、
陳誠　特區六十五號、
夏斗寅　特區十七號、
李烈鈞　崇雅村八號、
胡宗鐸　醫生窪十號、
方本仁　醫生窪八號、
蔣作賓　大林路三十六號、
葉開鑫　小天池十九號、
湯盤銘　蘆林三十九號、
趙恒惕　日照峰一號、
陳燕青　日照峰一號、
吳蓮銓　大林路三十七號、

凡上所述、僅覺其大、若業已下野者、其名又不彰者（如黃大偉雷震春、等不與焉、又要人之購別墅、每以某記某堂爲識諱之、惟恐人知、以是滄海遺珠在所不免、例如徐源泉之別墅、以其第四夫人徐韋碧雲之名、登記脫却碧案之爲徐氏之還、卽知六十五號號不能爲徐源泉之宅也、

男女自殺方法的不同 英國的統計

倫敦函云、男女的性格與感情、有相當的不同、我們很可在日常生活中看得出來、英國奇奧格爾克博士曾發表二十年間歐洲的男女自殺者所用自殺的方法、其差別如左、

方法	男	女
▲縊死	四一七	二四〇
▲投河	一五二	二六〇
▲自戕	二〇七	一二九
▲服毒	七九	一四五
▲槍殺	六七	二
▲躍下（從高處）	二一	三六
▲輾死	二四	八
▲其他	三三	一八

（以上各號千人而言）

照上面看來、男子以縊死爲最多、女子以投河爲最多、槍殺和置身鐵道上的自殺、以男子居多、服毒和躍下而死的、以女子居多、縊死自戕和手槍自殺等、須相當準備及作者恐怖的心情的、大約爲女子所不很選用、反之、簡而易行的服毒投河等、似乎爲女子所樂于採取、

廣西女生軍 李宗仁夫人提倡賜服飾

廣西桂林各女學生、皆受軍事訓練、最近統計全省約有二千名、李宗仁夫人郭德潔女士、爲提倡此項女軍人起見、特向省府請示、官方頒賜一切服飾、異常華貴、據教官發表成績、決不遜於男生云、

瀛儁海聞

▲最近去世的美人享萊薩克夫、他在寶敦諾海邊上行駛汽車、曾經達到每小時三三一、一六哩的速率、

▲海底探險家所穿的一套鋼製衣服、馳在空氣中的重量有八百磅、卽是最強健的人穿了也不能動作、但是在海底裡牠的重量減少到四十磅、因此他們行動自如、毫無困難了、

▲鐵路上的新式信號、全是自動的、倘若一條道上停了一輛火車、當第二輛車開來、在一定距離中的信號、就立刻表示警告、假若司機人疏忽、那信號旁的機械、能將火車強迫制住、無論如何、不能再開向前了、

新式機械人萬能 接電話看小孩驅貓犬

美國最新式的機器人、他能接應電話、作很簡單的回答、在工廠裡、他能看守機器、假若機器太熱或電流斷絕、他馬上會用鈴聲通知工務員修理、在家裏他能當很好的小孩看護、在一定的時間喂食、並起驅逐貓犬的騷擾、

心 肝 易位的小孩

美國菲州電、此間有一個一切俱如常人的孩子、名叫馬丁格烈克、年五歲、最近到醫院割取扁桃腺時、發現他的心房、在右而肝在左、但馬丁的血液循環系却和常人無異、

Veramon Schering

凡拉蒙

凡拉蒙驅除頭痛有神出鬼沒之奇效

各大藥房均有出售　每管裝十片及二十片

奉天日語學院招生

科別●高級科●專修科●專修插班生

額數●高級科六十名●專修科一百二十名　插班生三十名

報名●自七月五日起至七月三十一日爲止

考試●八月壹日本校舉行（注意外埠學生有証書者免考）

校址奉天大北邊門外無綫電台

（另有詳細簡章函索附郵二分）

本號現到夏季優良衣料家庭需要用品旅行用具應時運到二樓附設提莊部各貨廉價折扣上海線呢照碼七扣賜顧參觀一律歡迎

陳列種類　門市部　環球雜貨　化粧物品　二樓　各種綢緞　呢絨布疋　三樓　磁器玩具　唱片音樂

大連奧町五五番地　德泰百貨店　代表電話四一八七番

患吐瀉痢疾的小兒們！速服李氏小兒疳藥吧

主治效能　小兒稟賦不足氣血衰弱脫髮潮熱發腹脹筋煩渴干燒消化不良排瀉不調口瘡唇腐疳蝕鼻爛氣臭虫積水積一及諸疳等速服本疳藥立卽收効　價目每袋四付大洋四角半打二元一打三元六角　外埠函購郵費一角自働電話三三三五一號

奉天大西邊門外路北　鴻育堂葠茸藥店啓

北平化痔士龍散

中醫論痔漏一症分爲廿四種雖分門別類、然得病之由不外乎風濕燥熱、醉飽入房、筋脈橫解、精氣脫泄、熱毒乘虛下注、或憂思太過、蘊積熱毒憤鬱之氣致生風濕燥熱、四氣相合而成、如結腫脹消成塊者、濕盛也、結腫痛如火燎、二便閉者、大腸小腸熱盛也、結腫多癢者風盛也、肛門圍繞摺橫破裂便結者火燥也、有生於肛門內者、或外者初起如櫱、不破者爲痔、破者爲瘡、日久而出膿血、黃水浸淫淋漓不止者爲漏、結在肛門而成硬核管長數寸、痛癢難忍、因循不治則正氣一衰其發更厲、內服夏氏化痔士龍散、外擦藥膏、乃係世傳、主治痔漏一症、百發百中萬用萬靈、並不受刀割之苦、其管硬核自然永不復犯　藥價　每料兩大袋除扣現洋五元　半料一大袋三元（外埠函購免收郵費）

痔瘡特效藥膏　每盒大洋一元　買一盒送一盒

經售處　奉天大西邊門外商埠十二緯路門牌二十四號　函索痔圖說明寄郵票三分卽付　張三多堂啓

大同大藥房　醫療藥品　醫療機器　注射藥品　繃帶材料　奉天小西關大街路南　日話四三三九番　滿電二一六五番

破傷風　瘀疹　井筒　奉天日站市場正門

偏正頭疼聖藥　腦欣

雍氏小兒消疳藥專治小兒疳病

該藥係醫士雍伯平積十餘年疳病之研究與臨症之經驗獨得奇效而發明也者凡小兒已成之疳病與將來之疳病均能治愈效驗偉大或譽謂疳病之仇敵　每袋五角函購加二分（疳病病狀）小兒面黃肌瘦腹脹腹痛虛弱少食久瀉久痢頸細腹大嗜吃泥土皮膚甲錯小便短濇及多飲神倦口焦唇裂目濇鼻乾

銷售處奉天市　小南關馬神廟雍宅　大西關大街鴻益堂

丸見屋毛絲店廣告

兩洋新時衣料莊　鄙店開業以來價格低廉品質優良深蒙顧客歡迎今又購到大批新穎各種衣料定價克己賜顧諸君請早臨

奉天新市街大廣場北門東入口　丸見屋毛絲店

雙層麝香化積膏

山下博士最近化驗有效　奉天警務廳發給許可證　滿洲醫察廳藥品註冊

專貼筋骨疼、麻木抽筋、腰背疼、胳膊疼、腿膝痛、脹滿腹痛、胃脘疼、積聚痞塊、消化不良、嘔吐吞酸、少腹痛、腎寒遺精、白濁、久淋、婦女經血病、白帶寒旺、小兒食疳、蟲積均有奇效、本膏有十大特色（癧風）（卻寒）（舒筋）（活血）（攻積）（散聚）（化瘀結）（消腫脹）（除麻木）（止疼痛）每份一元剪此廣告特售八角外埠函購郵費不加歡迎代理各埠均有代售處

總發行所奉天中街德潤堂藥局

第威德補腎丸

士的救星到了

思想敏銳奮發有爲之士其體格必健全否則羸弱之士當亦不能運用其腦思也少運動及用腦過度爲文人致病之由其病狀類爲背痛頭痛怔忡失眠等症若服第威德補腎丸則諸病皆免蓋其功效能補腎養血以使腦力澎漲體格健全故第威德補腎丸誠文士之救星也

▲各大藥房均有出售

婦女崩漏救星神藥　立止紅

『崩者』經血大下不止危險之症『漏者』經期經年不愈者如不早治日久成癆不但不能生育實有危及生命之虞『崩漏』二症者欲求全愈請速服『立止紅』經者一盒重者兩三盒立收効果『價目每盒國幣三元外埠函購郵費在內』試驗効力如何暫行減價一半至××七月一號爲止購者莫失良機

××滿洲國經售處　奉天商埠地馬路灣大紅樓　韓奇逢藥房有限公司

哈爾濱道外正陽頭道街萬國車票公司院內　韓奇逢藥房有限公司

鍼灸專家　王鏡湖　每日午前門診　午後出診　自動電話三六六七號

精於按黃鍼灸每日診斷男子婦嬰一切險病專治多年瘋狂羊癇及鍼灸各種疑難大症諸藥不效者如經鍼灸無不病除

玆將主鍼各科病症列後

一鍼中風癱瘓口眼歪斜等症
一鍼偏正頭疼瘟疫吐瀉等症
一鍼心腹腦痛反胃積聚等症
一鍼婦女經閉癥瘕痞塊等症
一鍼風寒麻木腰腿臂痛等症
一鍼霍亂吐瀉絞腸痧等症
一鍼火眼牙疼喉痺疔毒等症
一鍼小兒驚風疳疾痞氣等症

警廳註冊眞正　雙層化積膏

專貼積聚痞塊脹滿瘧痢風寒筋骨腰腿臂疼心腹腸痛婦女勞病經痛白帶小兒疳痞偏墜均有特效

[illegible]者近有無恥之徒慕仿假冒層見迭出不特有碍本堂名譽對於病症尤爲害非淺務望賜顧諸君　請認鵝鹿商標是爲至要

奉天大東門裡志仁堂啓

長篇小說

地角（續）

吉屋信子著 笳嘯試譯

（一〇七）

到了舊曆七月十五 的盂蘭盆會了。是表露着哀悼的風情。

夏天逝去了。驕根的晨花都漸漸萎縮了。

星子掛在天空。夜里顯出清冷。

夜里古寺前懸起白色 的燈籠。閃動着幽靈。人們想起新故。惹起含淚的新愁。懷戀！。

直子與叔母和絹。一共往祭濱野 與春藤兩家的靈祭。前路有個可愛的小僧領着。打着大 的提燈。後邊是秀和直子舉着線香花束等。

『叔母街的面積更擴大了呵』。

直子走到這一條不知名的街覺着很擴大了的。

『呵。市政改 區了。又很擴大了。較往昔是 很壯觀的了』。

『但而我』還是忘懷不了昔日的 狹窄的街巷。那些小商店等。現在驟然 這般的 擴大了起來。添些 新的大玻璃窗。銀行等倒感覺少妙趣了。

直子思念着昔日的用舍樣的街路。

『呵。並沒有轉變良善。都如此感念着。』

『也是沒辦法的事呵。像我們姐弟與叔父之間。如果不承認永在夢中。那末我們的人生當然也是有滄桑的呵。』

直子湧出哀寂之感。

『眞的。叔父之怒也不是沒有理由的呵。我們思量了你知道的。家裡只有絹一個女孩子。將來務必 討個養子的女婿的。好承 繼家私。而麟 比較是很相當的。在絹的幼在時 節便又很愛 戀麟的。所以欲使他倆 一齊的在濱野家居住啊。』

秀將自己夫婦的秘密的胸 中的計畫。道破了。在往拜佛的中途說出這些的話來。

（一〇八）

直子從秀的口中聽出這些話來。不能不加番思考的。

『呵。這樣麼。爲的絹打算討個養子麼。打算讓麟來到這地麼？』

直子對於冷酷的態度有一些覺悟了。

『要是。今春中學卒業的時候。如往這來先練習店事。以後再往各銀行會社去便好了與絹一併在這居住』。

而秀的好計畫像個水上的泡沫終歸 是幻滅的帶着恨恨的言調。

『叔母。春藤家是只有麟一 一個男性的。能作人家的養子麼？。連我這長女也嫁出了。他不能不給 春藤家立業的呀！』

直子對這計畫是根本持着異議。

『並不是那般的想法。麟一雖然是養子。而也是絹嫁給地了。以後能舉一男孫的簡便能繼續濱野家私了。』

『總之。關於這種事情是必得與 麟一 綠們相商的呵』。

『然而麟一是必欲成個外交官的呵。』經綠說他必得成個偉人還說叔父是麟一 的惡魔。呢所以絹也 沿有及時嫁給他』。叔父便很生氣了呵。

倆個人都沉默着。

『還是無緣呵』。

秀最後這彼這末一句結束的話。

已到廟門了。

來參拜的人並肩立着浴 在香煙之中。直子等三人依次的立着。

直子立在父母的墓前含烟着眼淚合起 手掌。墓地上覆蓋着陰森的空氣。

在墓石之間的地上開發二三顆淡黃瘠 瘦的日月草的小花

兒童週刊

歡迎投稿

撲蠅時應注意之點

（趙仲珊）

余於暑假期內。率子姪輩。日日撲蠅。始發見撲蠅時有許多危險之點。亟宜注意。凡學校中督令學生。家庭中督令子弟。從事於撲蠅者。皆須詳爲說明。不可以忽視也。玆特列舉應注意之點於左。

（一）兒童撲蠅後。蠅有受傷未死者。往往喜以才折其翅。斷其脰。去其足。其已死者。亦有時以手取之。用以供雞虫之啄食。不知撲蠅之用意。本恐其身體各部。携帶微生虫。易移集於食物之上。以傳入人之胃腸。今乃以手摩蠅。是使微生蟲借手爲媒介。得以移禍於人也。此第一危險之事。不可不使兒童知其利益。

（二）蠅集於几案間。經撲後往往繩體穢液狼藉。此時宜用抹布。從几案上抹去之。庶不致誤染人手。

（三）蠅撲（俗名蒼蠅拍）經數度使用後雖免微生蟲沾染其上然兒童佇立待蠅飛集時。往往將蠅撲倒置頑弄。亟宜禁止以免危險。並於蠅撲一度使用後施行消毒手續。而後再用。

（四）食物上蓋有紗罩。蠅往往飛集於紗罩上。此時撲蠅者須防用力過猛。致蠅之穢液。射入罩下食物之上。

（五）鍋盆須嚴密蓋好。以防蠅墜入其中。撲死蠅時。須注意之。以免混入食物中。

以上五項。皆係予經驗之所得。玆特投於童刊。望撲蠅諸君。其各留意爲。則幸甚。

健美兒的生活

（亞隱）

嚯！……七點了。小朋友們！看那曦微的晨光。浴着你了。丟開你那甜夢。睜開惺忪的睡眼。披上你的睡衣。着上你的鞋子。開始你一天的工作吧！跳下床來。先把被子抖擻開了。然後再從新疊好。放到原處。要按着得又整齊。又美觀。這樣作去。不但能顯出有次序的美。并且又使牠清潔鬆軟如故常你一天很勞累之下。睡去能感覺到一種舒服而又安逸的美感與快樂。床既然收拾好了。你就跑到闊敞的院裡。如果你的家裏有花園。或是你住宅附近有公園。到那裏去是最好不過的。到那裏去呼吸新鮮空氣同時把你一夜所吸的不潔的空氣吐出來。這個習慣是最好不過的。因爲這新鮮空氣。能洗浴你的血液淨潔。一方面能盡量的擴張你的肺臟。因之能使你的身體健康。深呼吸之後。再作軟柔體操。這樣你的全身得到適當的運動。體內的血液也得以流通舒暢。全身的肌肉得到普遍的伸縮。於是煅煉得筋肉豐滿。肌膚紅潤。而成爲一個健美的小國民。這是多們值得驕傲的一種必然的收效呢。柔軟體操之後。再練習緩跑。一直跑得覺着累了再停止。這樣的習慣了。將來不難成爲一個『借兒棒』的體育家。運動之後。就去到厠所如厠。不論當時你有無便意。必須去就厠。這樣慢慢的會養成定時就厠的良好習慣便溺時要注意不要用你父母的便桶。也不要用你小弟弟或小妹妹的便桶。因爲太高太大或太矮太小的便桶。你坐着不適當。因了不適當。你坐着的那一部份的肌肉要起一種自然的支力。於是你不能安然一心的去便溺。往往耽誤了那自然暢快的排便這是多們痛苦呢。所以每人都有自己的便桶。這樣不但舒適。并且衛生多了。更能免去便閉之疾。你要知道。便閉是萬病之始。最低的限度牠會令你頭疼。口臭。不消化。或全身不精神。於是種種病魔會跟在後面。小朋友們疾病是多們痛苦的生活呀。所以你切快樂都不能享受了。一要注意。這如時大便的好習慣。便畢就要洗手了。洗手時要洗得週到。洗得乾淨因爲手是傳遞病菌的媒介。所以必須注意潔淨。洗手最好用一洗手刷。把肥皂塗在手刷上。然後。再細心的刷洗你指端。指甲。指間手心。手背。整個的手掌。以及前膊。然後再用水冲去皂沫和污物。這樣會使你的小手白嫩而又滋潤。多們美麗呀。手洗完了。該漱口刷牙了。你要注意漱口碗和牙刷子。必需用自備的。漱口最好用食鹽水。或硼酸水。因爲牠倆具有殺菌力。空氣裡生存着各式各樣的細菌。當人們呼吸時。牠會乘機而入人的口腔裡所以人們會一生病的。如果你能衛生得週到。是會免去這種危險的。用食鹽水或硼酸水嗽口是一種良好的方法。但是要漱得週到。口腔的週圍和咽喉都要注意刷牙時可不必用牙膏或牙粉。因爲市上所售的牙膏牙粉。都缺少科學上的研究。只不過爲營利而已。所以往往有害你的牙齒。刷牙時要注意面面都刷到牙齒的全部都被刷洗着。以除去食物殘留的細碎。以防腐而致發生種種牙病的痛苦。并且能保持着牙齒永遠潔白光瑩。確能增加不少的自然之美。口清淨了。這時該洗臉了。臉洗巾和盆都用自己的以防傳染目疾或皮膚等病。面巾撰擇毛頭多的。以肥皂塗在面巾上。再去詳細擦洗全臉。牠的毛頭好似小刷子似的。刷去皮膚上的積塵。再用水冲洗淨盡然後擦乾。若是冬日可以擦少許甘油。以防寒風的刺激。洗臉時千萬不要忘記了脖子。不然。白白的一張臉。配個黑脖子多們難爲情啊！洗完了臉之後。你若肯細心的用兩隻小手掌摩兩個小頰十分鐘。那麼可以在潔白的面上現出兩朵玫瑰般的紅雲。多們美麗的天然美呀。臉也乾淨了該注意頭髮了。頭髮是隱藏菌物的好處所。所以是最不衛生的。但是人們爲了愛美和保護腦筋誰都不肯剃得光光的。所以另有設法盡力使之清潔。以小弟弟們的頭髮。最好在洗臉之後。順便的洗一洗。洗完扯着一條乾毛巾去擦擦。一會就會乾的。小妹妹們的頭髮長些。天天早上洗。恐怕要感到不易於乾的麻煩。所以最好預備一把頭刷。一把梳子。一手拿頭刷。一手拿梳子。把頭髮刷一下。梳一下。梳一下。刷一下。詳詳細細耐心的刷梳着這樣也會把頭垢。或灰塵。以及菌物慢慢刷掉。這樣不但衛生了。清潔了并且同時使牠光亮。幽黑。疏鬆。柔軟。於是又增加了不少的天然美。現在你已經餓了。你可以去吃早飯了。早飯應當吃滋質食物。麥片粥。牛乳。嫩雞蛋。是最好的早餐。因爲牠是滋養質多。而易於消化的。早餐用畢。現在離着上課的時間還有半點鐘。到學校去讀書的。該起程去學校了。在家裡讀書的。該預備讀書了。當讀書聽講時。不但用心記憶。也要用心注意你的姿式。要坐得端直。書要擺得中正。一方面注意不要浪費視力。一方面不要坐歪了你的脊柱。當下課時。不要留在課室裡。必須到室外換空氣。藉着遊戲 來休息你已疲 倦的腦筋。以預備接受下一點鐘的功課。在這團體生活中。你要注意的事是。不可隨地吐痰。不可向着人噴嚏。噴嚏時必須用手帕掩口鼻。不可用公共茶杯飲水。不可以共共手巾拭眼。如此。可免傳染疾病。光陰在你工作中悄悄的過去。這時食中飯的時候了。這中飯可以多吃一些。吃飯前必須洗手。食時必須細嚼緩嚥。以助消化而減輕胃之分外的勞動。更要注意！不要用送用入自己口裡的匙箸去取公共的菜羹。食畢嗽口洗手。稍休息後入學。迨午課畢返家。先休息片刻。後溫習本天的功課。熟習後。當預備明日的功課。這時那錦繡般的斜陽。漸漸逝去。於是世界黑暗了。宙宇間的一切都該休息了。你也玩吧。盡量的玩吧晚飯的時間來了。記着晚飯要少吃。吃多了睡不着。飯後嗽洗畢。又是娛樂時間了。小弟弟。小妹妹們都拉攏到一塊。講故事吧！說說。笑笑。談談一天各人的經過。多們有趣呀！並且無形中會幫助消化。休息腦筋。快樂的光陰是迅速的現在八點三刻了。你該去預備睡眠了。睡眠之先要漱口。洗臉。洗手。若是冬天。你的家裡不便天天洗浴。那只好一星期洗一次吧！但是每天必須洗脚一次。這樣會幫助你入睡的快。臨睡前要練習喝兩玻璃杯冷的白開水。爲的是去洗滌你的腸子。明天好一早如時有暢快的便溺。好！現在已有九點了！去睡吧！小朋友們！祝你一夜平安。永遠健康快樂。

都會中田園趣味

鉢植稻之流行

乃兒童精神教育之一

鉢植稻之栽培。今年盛然流行。以炊飯之米百粒或五十粒植而爲花草。誠可樂也。在學校之理科課程。持此可爲兒童之實物教育。又百姓之『粒粒皆辛苦』之文字。可體而出之。一粒粗末之米得無上精神教育之效果。小學校實作栽培者極多。（寫眞東京日比谷公園栽培之鉢植稻）

妙判

（燕子）

巴黎某公共濕車中。一胖婦謂售票者曰。『還不把 窗上玻璃放下。熱死人了！』售票生才把窗下了一半。旁一瘦婦急起止之。『我已患了重傷風。你還想冷死我麼？』售票生窘閫上。胖婦又不答應。二婦爭執不休售票生手握玻璃。不停止上下。窘甚。苦之！忽車角落一曲背老 人揚言曰。『我有了主意。先把窗緊緊閉上。熱死了這個。再把窗大大打開。冷死了那個。我們 大家都 清淨！』話次。二婦 寂然。不敢復爭。

崔樂天文虎徵答

一 無人乎子思之側（字一）

二 積年沈疴一旦見瘳（古人名一）

三 災民（字一）

四 魚日（滿洲縣名一）

五 雞脖毛（古人名一）

六 啞叭兒（四子句一）

七 火山（滿洲縣名一）

八 君敬臣忠父慈子孝（世界京城名一）

九 彭祖作窃（四子句一）

十 被告無理勝訴（古人名一）

十一 廟門（日本地名一）

十二 買彩票（國名一）

雨淨戲名組字發表

塡者 丁煥錚。賈法誼。

八	郎	探	母	■	■	三	■	■	母	探	郎	四
大	■	陰	■	■	樓	門	白	■	■	寒	■	烝
鎚	■	山	■	銅	■	街	■	宮	■	窑	■	村
■	■	■	■	網	■	■	寺	門	法	■	■	■
一	捧	雪	■	陣	雷	五	■	帶	■	天	更	九
門	■	月	■	■	■	台	■	■	■	水	■	龍
忠	■	訪	■	翠	■	山	潼	臨	■	關	■	杯
烈	■	賢	■	屏	■	■	■	江	■	■	■	■
■	■	■	■	山	盤	■	■	會	■	秦	■	■
六	■	殺	■	■	■	七	■	■	■	瓊	■	二
月	■	四	■	■	廟	星	七	■	■	賣	■	進
雪	走	門	天	南	■	燈	■	■	司	馬	逼	宮

大水

（孫金鏡）

連綿天氣眞厲害。處處大水發起來。瘦症猛來伴水流。男女老少眞悲哀。

× × ×

田中稻穀虫吃乾。米麥都在長價錢。希望蒼天快快晴。秋收冬藏過豐年。

趙仲珊文虎徵答

君爲貴（漢人名一）

國寶流通（宋人名一）

皇族（字一）

蜃樓（縣名一）

與商人交（漢人名一）

萬里戈壁（中國地名一）

啞太太（四子句一）

五罵（四子句二）

直（俗話一句）

狡（俗話一句）

羅斯福（志目一）

貫（藥材名一）

美國升斗（字一）

醫生執筆（科學名一）

一尺一（字一）

雨後漫遊記

（寄 髮）

什剎海

連日平市時雨時晴。熱度日增。前日午後。雨過天朗。記者於是作城郊清幽地方瀏覽。再三打定主意。擬由什剎海赴後海（積水潭）轉往德勝門到高亮橋一帶。

由西單商場乘一路電車至太平倉。再由太平倉乘四路電車至什 剎海。抵什剎 海則見茶肆戲棚小食店林立。四圍垂柳與海內荷蓮紅綠掩映。士女循堤往來衣香鬢影參錯樹蔭中。實在是消夏佳境。在東頭甬道旁一家茶棚裡。稍爲休息後。泡了一壺清淡的龍井茶。再看了兩三張當天的小報。又扶榮籬遠矚地安門一帶的車馬交馳鼓樓一角。深林在綠野裡。吃了一碗八寶蓮子粥後（什剎海著名物品）如此消磨一小時。於是一間茶棚的夥計。到後海的去路。承他的指點我悄悄的。會了鈔走了。

戴澧積府水潭

由什剎海西去往北。路過。河沿橋一條大街就是清攝政王戴澧的前街。街後就是府址雄偉的房屋高闊的庭院。蓬勃的樹木拂下高大的園。墻如今是冷清的不若當年的榮華了。折東往西則入府夾道北往半路的光景。就到臨了積水潭的地方。積水潭四圍廣闊約有十里路靠臨德勝門（北城）的城墻下因爲去什剎海之後。亦名後海。又名淨業湖。因爲湖的北岸上有淨業寺故以是名。此地因爲交通不方便。處于僻靜的一隅。所以沒有什剎海茶肆戲棚林立的熱鬧但是除了娛樂。消夏避暑的環境。要勝過什剎海。因爲連日落雨。潭水暴漲。不像往日的骯髒發臭。潭內蘆葦叢叢。荷葉片片。沿潭岸四圍綠樹茂林的柳槐雜生。園圃的包圍了。這樣的優美的境地。

在潭堤的柳蔭下。有很多人用各種消遣的方法乘涼避暑這是富有幽雅性的行樂圖。

（一）釣魚——釣魚的很多。附近居民多 立在濃綠 的樹蔭下。持着長竿。繫着餌食。非常悄悄的等待魚兒上鈎。有好幾個人還帶了小板櫈坐着。身邊放着茶壺茶杯。好像很有用的終日在此釣魚消遣。

（二）放鳥—養鳥的人。是有閑中的。有閑階級。換句話說多是些不正的人。以養鳥爲業每天携提鳥籠。悠閑的情態東撞撞。西混混。此地柳蔭下放養的也不少。蹲在地上。鳥籠捧在手掌中。嘴裡吹着鳥叫的音。有的很慇懃的在草地上尋找蟈蚱小 蟲兒一類 的東西喂鳥。有些鳥也確實養育得美麗可愛。

（三）閑談—兩三朋友。選擇清涼的蔭下蹲着。執大芭蕉扇揮着風。東西南北的閑談。如有路過的娘兒們。談話的資料更加多。談話的味兒更來得勁有時有小販過此。掏出幾大枚買些五香羨落花生。五香豆。葵瓜子。或蠶豆的請客。

（四）閑看—這類人最多。不釣魚。不放鳥。不閑談。無目的的閑看。一會兒去看人釣魚人家釣上大魚。亦爲人一樂人家放鳥。也去挨近看放鳥喂鳥。再不然就在堤蔭下慢慢踱步。來了又去。去了又來的閑看。

我亦在一棵大柳蔭下息下。四望柳林手帕舖在石上小坐。一片碧綠蘆葦。沛藻。荷蓮。一片碧綠大都會難得的清幽地。鼓樓一角。被團團的柳林圍住。鮮紅的顏色（因樓墻塗紅色）在驕陽下格外鮮明。引人注視。鼓樓後的一座高樓。也巍然的高出樹梢之上。點綴這優美的風景淨業寺的琉璃磚瓦。也在陽光中閃爍。異常好看。幾個兒童執 住網罩。沿着蘆草 在捕捉蜻蜓。一隊隊的鴨子。呀呀的叫。長頸項的白肥鵝。哦哦的叫。浮泛在潭水中。極自由活潑。我凝視的好一會才走開。

德勝門 旗人生活

沿潭堤西北去。轉灣即到德勝門大街。德勝門大街甚蕭條。馬路是沙石舖成。崎嶇不平。好歹闊人的汽車少到此間。德勝門處於北平城北一隅。附近居 民除少數昔日爲大官員隱息後擁有巨資居住外。十之八九多貧民。低矮的屋。狹小的院。破墻殘磚。好似暫避風雨而居住的一樣。據說這些窮人。在前清時候有 很多闊過的。做任 大官官。或與皇帝黏親。也曾顯貴煊赫 一時。清庭既倒 民國成立。這些人無立錐之地無法營生。以致坐吃山空。現在窮貧如洗。在德勝門一帶看到很多旗族同胞。情 形確實 大非昔比。旗族的老太婆。胖胖的身體老愛在街上閒逛。頭頂上挽着圓圓或是長長的髮髻。我們一看就知道旗 族無疑。（北平德勝門一帶）。

曉市熱鬧

德勝門內雖是偏僻但每日天未黎明。朝陽未上。即是曉市與菓市之集。因此人在睡夢中未醒。遊人熙熙攘攘買賣者紛沓而來商賈雲集。百貨羅陳據說曉市先在城外河岸後來才遷移德內大街醇王府西墻外貿易。此間所賣者。均爲打小鼓買賣小販収集之荒貨估多。其次是些賊盜的贓物。如破舊的銅鐵錫器。椅桌板櫈櫥櫃。靴鞋帽巾。被氈衣袄。假古董。瓶罐玻璃珠石等家常日用物品。我匆匆走過。因爲不是時候未得勾留即去。抵德勝門城口。本擬出城。遙見迴西數十步有一山墩。上有寺廟。風景甚佳。于是好奇心。去往一看。

匯通寺

此山墩爲土石所積是明朝永樂年間姚少師廣孝司禮監剛丙奉詔建鎭水也山上的寺廟本來是觀音庵。清乾隆年間重修。改名匯通寺。祠內有乾隆御書匾額『潮音』兩字。祠前一碑。高五六尺。四周亦是御題的詩。祠後垣外。（對城墻）有一塊一丈多高的石頭上刻一雞一獅像形相傳是星落下來的隕石。詢之乘凉者。俗稱爲鷄獅石。坡下即一大石橋。橋下流水相通積水潭與城外護城河。水源多匯自西山玉泉山諸泉。橋旁伏一石螭。像一怪獸狀。俗謂分水獸。想必此獸與水流有關。迷信者設爲之。山西有一屋。門前懸一黃匾綠字。上書『桂林梁先生讀書處』。想也是名勝。但未知史蹟。

—世界上各種不同的房屋—

（何公超）

（一）英國人的臟屋。（二）南美洲鮑利威土人的屋子。用泥和樹枝築成。（三）勒齊蘭人的屋子。用草土築成。（四）加麥浪人的泥屋。（五）毛利人（新西蘭的居民）的屋子。柱上畫着人頭等圖畫。（六）北美印第安人的小屋。柱上覆着樹皮。草席。或獸皮。（七）安南人的屋子。建立在木樁之上。（八）澳大利亞人的屋子。以樹枝搭成。（九）日本人的紙屋。（十）明多那人的樹屋。（十一）荷沙人的草屋。（十二）愛斯基摩人的雪屋。（十三）俄羅斯農民的木屋。

世界上各種民族所住的屋子。像他們所穿的衣服一樣。也有很大的差別。因爲氣候和建築材料的不同。他們的屋子的形式。也就大大地兩樣了。例如住在北極的愛斯基摩人的屋子。是用雪塊來造的。因爲到了冬天。雪塊是他們最容易得到的建築材料。俄羅斯農民用木頭來造房子。因爲他們住在大森林的附近。常常發生水患的地方。房屋常建立在木樁或樹上。以防免水患。像非洲那樣的熱帶地方。房屋大部份用草或泥築成。因爲在熱帶上。多的是草和泥。但在文化發達的地方。居民的住屋。多數用磚或石來建築。而不大用當地土產的材料。如泥。草之類。文化愈發達。住屋的建築也愈堅固精美。這是世界的通例。

謝恩善塡字徵答

一……二。西人名。蘇格蘭之詩學家（西元一七八五生一八五四沒）。

一……八。德國梅格林堡公國之地名。

二……五。周之善相馬者。

三……四。西人名。英國經濟學家（西元一七六六生。一八三四沒）。

三……七。滇省縣名。

四……十二。西人名。英國之傳記家。習醫於壹丁堡大學（西元一八一二生。一九〇四沒）。

五……七。京劇一。

六……十。左寶貴戰死於何地。

八……九。東漢善書者。

九……十八。蒙經一句。

十一……二十。人名。日耳曼哲學家（西元一八四二生一九〇六沒）

十一……十二。美國國務長官名。

十三……十四。支那國省名一。

十五……十六。西人名。英國之技師。發明蒸瀛機關（西元一七三六生。一八一九沒）

十七……十八。百姓慶祝天子呼謂之專稱。

十七……二十五。北平之名勝。

十九……二十三。兄弟之別稱。

二十……二十一。古劇名。

二十一……二十八。河名。在德意志西部。

二十二……二十四。西人名。法國小說家。（西元一八〇二生。一八七〇沒）

二十二……二十六。雲南省之縣名。

二十五……二十七。法國三大都會之一。

二十五……二十六。奉山鐵路線站名一。

二十七……二十八。西人名。希臘之賢者。爲愛奧尼派哲學之始祖。（西元前六四〇生。前五四六沒）。

一		二	╳	三		四
	╳	五	六	七	╳	
八	九	╳	十	╳	十一	十二
╳	十三	十四	╳	十五	十六	╳
十七	十八	╳	十九	╳	廿	廿一
	╳	廿二	廿三	廿四	╳	廿一
廿五		廿六	╳	廿七		廿八

肌膚玉潤

超出一切皮膚病藥之新創製、完全卓著成效藥『嬪大』、因屬軟膏劑、既無水劑之醜穢與不便、且藥質能浸透深膚、用量極少而奏効極偉、實爲斯界難得之優良高貴藥也。

定價　二十錢　三十錢　五十錢　一圓

主治効能　白癬、指趾間白癬、陰囊癬、濕疹、臁瘡疹、酒刺、痱子、乾折、糜爛、藥疹、汗疱、皮癬、癜風、剃刀疹、凍裂、寒瘡、凍瘡、其他一切皮膚病無不奏効

皮膚病最新治療劑

ヒンター

嬪大

○全國大藥房各雜貨舖皆有售出

總批發處　寳丹本舖　守田治兵衛
本行　東京市下谷區池之端仲町　振替東京二九八五番
分行　大阪市南區長堀橋筋二丁目　振替大阪五七七三九番

代售　日本賣藥會社　大連市浪花町　奉天市加茂町

美味滋養

赤玉牌葡萄酒

血不足故爲貧血設法增血可矣病質簡單！即療法簡單！此無他策即請常飲營養價值極强之赤玉酒保養爲要有病者持久連用是幸

龜齡機

大贈送　五千盒

龜齡機裝在美麗金盒內

主治　久病身體虛弱、面黃貧血、營養不良、腎精虧損、發育不全、精力疲憊、性慾減退、夢遺滑精、陰萎、記憶力減退、視力減退。腸胃虛弱、消化不良、女子經脈不調、難以受孕等、本藥効力甚大

特長　『龜齡機』具有極大滋補力、遠勝國藥參茸一片、凡吸鴉片者、老年衰弱者、青年腦弱腎虧者均宜速服『龜齡機』無不立愈

贈送　定價每盒一元五角每打十五元凡購龜齡機一盒者即贈一盒贈一打者即贈一打、送完五千盒爲止　經售處各埠大藥房及各中藥房

奉天　總經理　金城大藥房

補血滋養強壯劑

保利他民

貧血　肺癆　衰弱　病後　虛弱兒童
營養不良　慢性胃腸病　精力疲乏
心身過勞之人

服了保利他民以後
血色可以改良　食慾可以增進
體重可以增加　精神可以愉快

（包裝）一五〇瓦　二五〇瓦　五〇〇瓦

武田長兵衛商店股份有限公司
日本大阪市東區道修町

30-1028(N)

清血解毒　KR　喜肥力

凡人之生長皆賴乎血液之週流而血液之週流乃所以健康肢體舒展氣管之關要也故血液稍有虧損體質因之衰弱敵染力繼之而減少外毒遂乘虛而入即醫書所謂血勝毒則敗之血敗毒則勝之實斯理也然毒性不一毒質各異論毒之最烈者莫甚於花柳毒也輕則害及終身重則傳遺後嗣設治之不善即有性命之虞凱輯氏兄弟大醫生洞觀斯情實難袖手故採選上等清血解毒藥材經專門化學藥劑師提取精液毫無雜質藥性溫和而不猛效力宏富而不燥爲違和者易於飲服實係清血藥之一大王也凱輯氏兄弟大醫生聖藥喜肥力係清血解毒無上之佳品此藥功能清理血液洗除週身之濕毒及諸種潰瘡使病者添置白血球增加敵染力發達筋肉活潑血液專能滅逐毒質使毒循序而出不遺根基凡服此藥者定能脫離病域而登壽世非虛語也

凱輯氏兄弟大醫生內服清血解毒喜肥力

主治　清血解毒除濕化瘤○皮膚班點梅毒痂瘡○骨節疼痛○爛症背瘡喉鼻腫○升頂歸後○梅性疥瘡○滑癢腳氣○毒性結核○軟硬瘡疾○血分不清○虧氣虧血男婦各種○癆瘵及婦女花柳梅毒疾○或毒性○不孕或因毒閉經○或梅毒化胎○毒染耳或子宮作潰○或毒串終身不孕○赤白帶下月信差前差後或終日淋漓不止○以及脫落毛髮○頑毒痔瘡喉痛音啞○或梅毒入骨○一經腹用○百毒俱消○血液立清○元氣恢復身體纖之而壯設無病用之預防○或疏似之毒症○及直接傳染○間接傳染○均可服用○故西人每以凱輯氏兄弟大醫生聖藥喜肥力均贊爲清血解毒誠哉斯言也○

中華代理店

北平各大藥房均有出售　天津各大藥房均有出售　通州 心順成　營口 萬順成　營口 義順成　綏中縣 東和堂　義縣 大增堂　錦縣 福金生　唐山 大藥房　秦王島 永大熾昌　山海關 公和祥　煙台 福興堂　興城 德興昌　旅順 仙芝堂　旅順 大德堂　金州 志義藥局　瓦房店 天和堂　呼蘭河 天和堂　鶴林站 會榮祥

奉天日站 恆濟堂　奉天北市場 恆濟堂　奉天 中西大藥房　奉天 和盛泉　奉天 裕慶德　奉天 大吉祥　奉天 萬生堂　奉天 同利生　公主嶺 三合公　四平街 天德堂　開原 德祥原　奉天 義和堂　營口 中西大藥房　營口 義興成餘記　營口 洪春堂　營口 天和堂

千金寨 德泰興　梨樹縣 天德堂　本溪湖 春和盛　安東 仁盛東　安東 福興東　鳳凰城 大德生　蓋平 盛春義　大石橋 藥合祥　海城 德增福　大連西崗 廣和堂　大連西崗 天和藥房　大連華 泰藥房　大連華 西藥房　烏凡壽 盛發祥　橫道河子 天合堂　熊岳 新泰興　蒞家屯 德慶和　滿鄉子 廣生堂

北鎮 福隆永　吉林 寶升堂　樺甸 天益堂　吉林 瑞發祥　吉林 育生遠　吉林 順義堂　吉林 天益堂　吉林 世德堂　吉林下九台　長春 世德堂　長春 世一堂　長春 天和堂　長春城裡 同德堂　洮南 德慶仁　長春三馬路 中西藥房　鷄冠山 德厚興　張家灣 德泰增　雙城 合長發

雙城縣 世昌增　雙城縣 世一堂　蘭台 大同仁　阿城縣 世昌永　江省 泰華西藥行　一面坡 德和鉦　昂昂溪 育升瑞　安達站 萬春堂　公主嶺 德泰祥　滿洲里 德茂盛　呼蘭縣 錦和彩　呼蘭 復合堂　綏化縣 和發福　綏化縣 聚德西　富錦 克氷生藥房　富錦 廣和發　佳木斯 天德堂　西集廠 百工藥店

通河縣 同發德　甜草崗 新來春　灤縣 洪泰成　巴彥縣 同發廣　巴彥縣 信記書局　海倫 天益恆　海倫 久遠長　拜泉 華昌照相館　拜泉 英美煙公司　望奎 募新藥房　蘭西 中西藥房　豐樂鎮 通聚成　大來縣 衛生藥房　濟拉爾 洪順堂　寧安縣 永生堂　寧安縣 振興堂　寧安縣 萬生堂

鐵嶺 福合盛　八面城 德慶同　遼源 德會慶　遼源 歐美西號　雙城堡 永德堂　大沽 義和文記

設無處購買請將款寄至哈爾濱道外總發行奉華西藥商行立即奉上不致有誤價目每瓶洋一元五角每打十五元

奉天代理店　鐘樓南　大成大藥房

謹告大衆

兜安氏領頭　別人家隨後

兜安氏馳名藥膏者爲數夥是誠奇蹟絕事也凡企圖假冒兜安氏名藥膏者殆無不摹倣兜安氏馳名藥膏色裝之顏色及其圖樣然市之值得假冒者亦唯兜安氏馳名藥膏而已蓋在中國出售各種藥膏之中當推兜安氏馳名藥膏爲獨一故假冒者竭力摹倣是則兜安氏馳名藥膏最值購買信有證焉兜安氏馳名藥膏悉用最上等之藥料製成本公司藥廠作經年科學上之研究費無數之金錢始得發明此方故假冒兜安氏馳名藥膏色裝之顏色及圖樣並非難事惟藥質及治療成效則非所能假冒致良者也試詢貴友必云兜安氏馳名藥膏爲最佳欲購藥膏請購此最佳者幸勿爲假冒貨欺也

各埠藥房均有出售　上海江西路四八九號兜安氏西藥公司

此膏分大盒小盒兩種聽惠顧者選擇

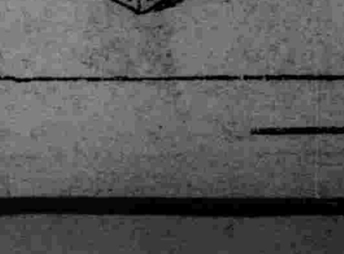

東書券　附奉郵票二分請贈兜安氏繪圖健身叢書一冊爲荷　姓名　地址

減俸公平標準 吉省確立

【吉林】省公署爲遂行混合制人事薪俸令之減薪關係、曾派大內人事科科長、徐總務科長、帶同人事科屬官三員、於前星期六入京、列席民政部召集之各省省署人事代表會議、關於減俸標準經再三之討議、已將標準規定、極爲公平、玆錄其標準如下、六十元以下者減八分、六十元以上者減一成一百六十元以上者減一成二、二百六十元以上者減一成六、三百八十元以上減一成八、七百元以上者減二成、全國一致施行、經過此項減俸後、將來之退職金、以及撫卹金、均已確立、在公人員當無後顧之憂、可益努力王道政治之工作矣、

中行對災區 貸欵減息

【吉林】省公署、頃以吉省各縣大水被災者不下二十餘縣、爲救濟商農經濟之活敏、維持生計之艱苦、特將災情分述、請滿洲中央銀行轉飭所屬、對於災區貸放欵項之利減輕、以紓民困、該行准函、正在討論之中、已復函吉林省公署、以所請減息案、正在討議中、惟必能達到減輕之目的、以紓民困云、

吉林市民食品上之福音
京吉間指定急運列車 魚菜製冰等物應時而至

【吉林】吉林市民需用之鮮魚野菜及製冰等、多仍係由新京運往、對於此項貨物、在可能範圍內、自應以運送迅速、運價低廉爲主、玆聞新京鐵路局、自十八日起、特在新京吉林間、指定此項貨物急運專用車、其運轉時刻如左、八時三十分新京開十二時三十分吉林到該項專用車、所裝載貨物、均按零担辦理、以前新京站早晨承運、乃隨旅客列車輸送、嗣以各貨主、如能利用此項專用車、則早間發送之貨物、當晚即可供給吉林市民應用、故特指定此項專用車、以期運輸捷便云、

吉垣糧商居奇 商民叫苦

【吉林】吉垣近來糧滴、各地大米頗發、田地被沖、年景收成、已告不佳、若不乘此良機、將良價物高、猶待何時、不約而同之糧商、粳米售價、已經增增日上、現在白面一袋已漲至四元、大米一斗已越三元而有奇、秫米已超過一元、小米兩元二三角、包米面五分、元豆價格則未升漲、因不關乎日常食用、雨水若再繼續降、糧價不知漲致何地、惟民生上受去歲之糧賤損失、今歲再加以糧貴、反正二番、生活奇窘矣、

鄉城毘子俠宮 發生綁票案

【吉林】近來胡匪出沒於城鄉交界地帶、任意綁掠、又於七月十八日晚間十二時許、集合匪衆三十餘名、乘夜闖入西闗子俠宮地方入現住濛江縣長閻百石之弟、闔於鈞家宅强搶、閻妻逃入猪圈內、施發平日備有之警笛、永吉縣鄉區警察聞訊、出動前來、未及至閣宅、先與匪卷口備有步哨交戰、警察一部應戰、一部向閻宅前進、甫入院內、即與綁匪接觸、匪此時已將閻於鈞、赤身露體綁携出院、警察據水溝與匪接攻、匪携票而走、至一時許、東車站之裝甲車、及自動車除甲險、急弛該地、大施射出、砲聲隆隆、匪等且戰且走、乘夜遁去、十九日永吉縣當局、已派警向西北追出、以期破案云、

蟲災廣遍縣境

【通化】本縣蟲災之侵害不亩已發見多日、近日四鄉來人言外區各處、幾無地不有、此次蟲災之烈、爲從前所未有、以豆穀爲最甚、禾稼之葉、大半有吃盡僅存莖桿者、包米及高粱較輕等語、該蟲黑色、其形如蠶、大者寸許、蝕食迅速、且無止時、近數月來、陰雨連綿、地臨窪下者、多遭水患淹沒、地於高處者、受風雨摧殘不堪、並加蟲災之爲害、不但農均憂形於色、即官商各界莫不惶恐、秋收難豐、故現時、市糧價目、因之日見提高、嗚呼、匪患未息、而水蟲災相繼又起、眞乃天災人禍畢集也、

區長苛扣賑糧

【山海關】臨楡地處中滿交界、連年叠遭兵匪之亂、人民痛苦、不堪言狀、近河北工賑會、發來多數賑糧、委一區區長馮百川氏、代爲賑濟貧民、由區分發各鄉、代爲轉賑、據鄉民談、有安民堡鄉長張清潤者、該氏賑糧時、每升只給三碗、該鄉民衆素稱懦弱、對於此種事、敢怒而不敢言云、

祭江祈神 哈埠水災中之一幕

【哈爾濱】松花江內之水量、連日大漲特漲、經續不輟、危險程度、已達萬分、是以市民均有談虎色變、惴惴不安之勢、遷移迯避、以若大禍之臨頭者雖防水當局、竭盡人事、以期防禦、但是否收效尚難預定、本埠各慈善團體、如哈爾濱市慈善總會佛教會、居士林等、以此種水災、係屬劫數、除盡事防止外、懇求神靈、大展法力、消除水患、以期化險爲夷、轉危爲安、因此共同發起、於今日（二十一日）早四時、具三牲祭品、在道外江沿、虔祭江神、求其顯靈、以保市民之生命財產、而免損害云、

甲牌長督工修路

【錦縣】縣東門分所管界、馬雲亭王維一甲牌長等、爲修界內道路、以利交通、於昨二十日、特募集工夫三十餘名、牽往河套、採取沙土、作墊修路之用云、

吉林四鄉 田禾生蟲

【吉林】月餘以來、大雨特磨、河川氾濫、山洪大發、爲數年所未有、據農夫言、各鄉中大起蟲災、以毛毛蟲黑黃者爲多、遍充禾葉、食吃甚速、穀米受損非淺、以江東及江南一帶爲最重、此種蟲災、實爲

中央設司法學校

【吉林】高等檢察審判廳、頃奉中央司法部令、以現在國家立法之事、殊爲特要、已經籌備國立司法大學於新京、入學資格、爲高中以上及專門司法學校畢業生爲合格、並現任司法機關司法官等情、該廳奉令、已飭所屬知照選送學生、九月一日開學云、

漂來男屍一具

【遼陽】城東北太子河淺不知由何處、沖來死屍一具、惟已被犬食剩一腿、破衣在傍、想係日前上游漲水溺屍、沖到此處云、

哈市七道街江口 決潰防堵經過誌

【哈爾濱】因江水之節節增漲、本市人心恐慌一節、已誌本報、不意於月之十九日十一時許、在努力防預聲中、道外北七道街江口、竟告滲水、一時風聲所及、同以爲已、竟決口遂紛紛避難、車馬喧嚣、和平之秩序、因以大亂、玆將其經過情形、分誌之如左、

▲滲水狀況　七道街江口、係以蔴袋防堵者、寬二丈許、高與堤平、接水之面、又敷以木板、以減少水之沖刷力、勢甚堅固、不意於月之十九日上午十一時許、竟因急流之激盪、由底層板隙及蔴袋之接觸處、向內滲水、水勢愈來愈涌、雖在防水會努力之下、施行搶險工作、然至發稿時水仍涓涓不止、

▲搶險經過　在堤上監視之防水會員、既見滲水、因一時情急、遂開始指揮警察抓人、以補防水勞工之不足、同時電話報告日滿各關係方面、亦皆派員蒞場、監視工作、其中最出力者、爲日本憲兵隊某大尉及滿洲國警察帮同勞工、實行搶險、因先時抓人之舉、一般不明底蘊及附近住民、遂驚相走告、大水來臨、開始紛紛之避難、一度盧 驚、其殆胝 貽於此、

▲避難情形　消息傳出後、在大新街以北一帶之住民咸恐踏前度水患之覆轍、遂爭相搬箱縛袋、大爲收拾、一方派人僱車拉運、一時婦孺啼號、情形至慘紛紛取道正陽街及南頭道街、而入桃花巷、齊轉道許公路、而奔南崗、刹那間、前歲水患之情形、又展在一般人之目前、

▲秩序紊亂　一般人開始避難後、車馬爭道、行人叫囂、和平之空氣、立現緊張、而住在南崗之人、因關心道外住在之親友、亦不約而同、驅車道外一視、致往往來來、內之秩序遂告紊亂交通爲亦陷指揮困難地位、

▲車價大漲　以少數之車供大多數避難人之需要、當然供不應求、各車夫以奇貨可居、遂大漲其車價、如平時由五道街至頭道街、以洋車僱、代價亦不過一角、今則漲至五角、尚多有僱不着者、其他車價、不問可知、

▲天公爲虐　在此紛亂中、各人爭先避難之不暇、當不能顧及其他、乃天公竟不作美、乘機油然作雲、沛然降雨、雨雖不大、然倉皇避難之人及什物皆淋得盡濕、至發稿時、天 見放晴、

▲治安平靖　在避難人之紛忙中市內秩序、既已紊亂、人心又復恐慌、治安方面、誠堪憂慮然結果在警察努力維持之下竟當然平安度過、雖間或有被竊者、有丢失什物者、終屬當然之事實、與整個治安無關、

以上江口滲水、及避難人之紛擾情形、直至午後四時許、仍在混亂中、其後推演至如何程度、容再續誌、

滿日無線電話 各地舉行開通式

【大連】關於日滿間之交通及貿易、逐年發展、是以兩國間之無線電話、亦早應開通、關此當局者間、計劃在案、結果、自本年八月二日、實行開通、先期於七月二十一日、在日滿各地、同時發表開通之、於八月一日、新京東京大阪三地、同時舉行盛大之開通式、新京方面之開通式、自八月一日午前十時起、假式場於大和旅館、邀請列席者、有日滿朝野名士、約三四百名、其順序如下、

首由山內電電總裁致詞、次由中田技監說明設備之概況、後有岡田、鄭滿洲國總理、床次遞信大臣、鄉日本商議會頭牛塚東京及關大阪二市長、林滿鐵總裁、金新京小川大連二市長等之祝辭、畢更由新聞社八社代表、試行自由之通話、至此則共入宴會、關於此等祝辭及通話等、全部共行祝頌、

至於通話之營業、定每通話共三分間、即價七圓、（至急者則加倍額）自八月二日實行開通、惟通話時、朝自七時起至夜十時止、而日本國內之通話區域、共分六大都市、即北自札幌、南抵鹿兒島、達百六十餘地、至於滿洲國、則分爲大連奉天新京哈爾濱四大地域、將來更隨時而擴張之云、

翁媳口角翁自殺 子欲掩埋官府干涉

【呼蘭】縣屬西北隅順記胡同、住有王磨刀匠（名不詳）專以磨刀爲生、家有子媳、過度充裕、不知因何細故、乃翁王磨刀匠、與媳忽相口角事後、王某頓起厭世之心、暗由零賣所、買得阿片二份吞服、迨至子媳知覺、業已不救、而王已一命嗚呼、於世長辭矣、其子備棺裝殮、及至出殯、抬赴義地掩埋、行至中央銀行門前、忽來警士二名、將靈柩攔阻、並令抬回云、死者不明、經該房東已報告警署、必須經官驗訖、方許再殯等語、事關人命、焉敢如此草率、現已經官詳查是否隱有別情、容訪再誌、

蔡家溝停滯旅客四百餘人 北鐵汽船不予載運

【哈爾濱】近因大雨頻降、江河水漲、北鐵南路綫蔡家溝一帶路軌、被水沖毀、致列車難行、交通斷絕、北鐵路局、爲臨時救濟起見、乃派有小瀛船數隻、在該處沖毀路軌之水內、往來載渡旅客、以資聯絡、其經過情形、迭誌本報、昨據本埠某方消息、謂該蔡家溝站之南段、現停滯由新京北來之旅客四百餘人、北鐵所派之瀛船、不予裝載、以致此等旅客、現爲川資所限、欲進不能、欲退不得、坐困該處、已悉數變成難民、急待救濟、其故因由新京擬來哈埠之旅客、在新京車站購票之時、聞悉蔡家溝路軌、被水沖毀、列車不能通過、在一般勞動界人、因所帶之川資有限、恐購票到哈之客票、如果到達蔡家溝、不能通過時、必須新由蔡家溝至哈埠一段票價之損失、故多變更方法、僅由新京購票至蔡家溝一段客票、在若輩之意、以爲抵蔡家溝後、不能通過、暫留該站、以待時機、淌蔡家溝至哈埠、仍能通過時、該站又出售客票、不妨再由該站、另買至哈埠車票、豈不一舉兩得故此等旅客、率多由新京購買至蔡家溝之車票、而不直購買至哈埠者、惟抵蔡家溝後、北鐵所派之汽船、僅載渡持有至哈埠車票之旅客、凡在蔡家溝以南者、皆不予載渡、而蔡家溝車站、因路局所派之汽船甚少、供不應求、遂日以來、該站臨時停止出售來哈之客票、致此等旅客大有弄巧反成拙之勢、欲購票來哈、而該站票房停止出售、欲返回新京、又爲路費所限、不能辦到、有在該站停滯七八日之久者、未能起程、眼見得他人持有由新京赴哈之通票、隨時到站、即由瀛船載去、渡過北岸、仍然搭車、直行 載去、如彼 望而興嘆、徒嘆奈何但以川資有限之故、在該站停留日久、旅店飲食等費、逐日消耗、携欵殆盡、以致均有欲歸不得、欲進不能之勢、坐困 該處、已將 由行旅、而變成難民、如不設法救濟、此等旅客、將有在該站坐以待斃之勢、本埠各慈善團體聞此種消息、現擬組織救濟隊前往該站、從事救濟、在前往救濟之前、擬先請北鐵當局、開放蔡家 溝車站新售 來哈客票、以便帶有川資者、在該處購票北來、而減輕救濟之担負、

拉林境考匪千餘 在費家船口渡河

【拉林】據昨（九日）八家子警察分所、巡官楊紹權、以電話報告、探得匪首考鳳林、其黨羽北洋股、自破五常後、親自率領北竄、於八日由費家船口（五常拉林界）渡河、匪數甚夥、勢頗猖獗、約其馬步匪賊不下千名開外、槍械整齊、子彈充足、並携帶機關槍七挺、迫擊砲四門、極有相當敵抗之力、究其來源係考匪在山裡某處、（未詳）新收叛兵三百餘名故有此項機關槍炮、及槍械子彈之補充、查考匪渡河、希圖極大、有向背陰河及拉林等鎭攻破之決意現已距至幾十里地風鶴所關、幾如千鈞一髮之所繫、倘該鎭等、一旦被陷、足以養匪成患、因考係本地人、對於拉境一帶地勢又頗熟習、若不及時設法剿捕、一至青紗障高起、可想更難殲滅、商民再陷水火之中、不可預想云、

教局更動 大批教員

【錦縣】縣公署教育局、近特將各區村教員、酌核去留、於昨榜列公布、大要謂查各區村小學教員、曹秉元等卅二名教管不合、成績低劣、若即撤換、孫錫麟等三十六名、人地不宜、急應更調、以資整頓云、

双陽甸民衆校 頗稱足額

【錦縣】縣城東廿里堡區雙陽甸、李福臣區長、當玆暑假屬區內之各村民衆學校、成立業已數月、關於課程、是否如期進行、成績是否相當、特於日前親前視察、並督勸農民、乘此田禾上隴、農隙之時、逐日上學念書、因之該區民衆學校、頗稱足額云、

錦縣淹地 廿三萬餘畝

【松山】玆經調查、錦縣全境、已耕田地、因二月間之霪雨、致田地被水浸者、計二十三萬四千七百十三畝、農作物多半被毀縣公署具情呈報奉天省公署、請爲救濟云、

新舊兩縣長交接

【西安】縣長戴東藩、奉省令調轉新民縣長、所遺西安縣長、以省公署秘書官關羲鐸充任、業載前報、月二十日新縣長到安、於二十一日午前十時接篆、是時縣署所屬總務科、兩科、內務警務財務教育四局以及電話局教養工廠、官醫院苗圃、屠宰場、商會、農會、教育會、地方士紳、城內各警團等均到、行禮如儀、新舊縣長交接印信後、戴縣長向衆致辭大致、鄙人蒞安三載、與大家相處甚久其風雨飄飄之際、幸已渡過、業入安堵時期、雖稍有治績、然鄙人決不敢貪功西安治安各行政能有今日者、全賴地方士紳、各科局人員、各警團官士兵夫用命、參事官相與籌劃、指導官指導有方之所致、此次蒙調轉新民、對於列憲實深感激、在國家當官、即爲地方服務、無論在於何處、其辦事均爲國家人民、必須努力、方算爲國宣勞、鄙人雖往新民、希望大家對於關縣長、對於地方各事、仍請十二分協助、較諸鄙人在西安時、尤爲努力、實有厚望云云、關縣長致辭大致、則爲縣長奉委蒞安現已接篆、雖然作事有年、但於縣長、係初次蒞任、自知才輕任重、綆短汲深、總使竭盡綿薄、尤恐諸多殞越、惟借著參事官宏猷、指導官貲以贊助內面各科局人員而外、各警團官士、努力齊心、合衷共濟、凡善良政策、力求貫徹、在戴縣長時期大家如何努力、仍望大家始終莫懈、使地方人民安居樂業、達到新國家王道樂土之地步、方爲目的己達、本縣長願與今日在場諸君、共相勗勉云云、嗣即接見各機關法團人員各士紳等、詢及地方一切情形云、

澳美台盃賽 澳隊堂皇制勝

【文普爾頓廿二日發電】決定向保持台盃之英國挑戰者歐美帶網球戰、於廿一日午後二時、假有歷史之文普爾頓球場開幕、澳洲克羅福特、麥克格拉兩選手、各擊破美國强豪西拉斯、烏特兩選手、澳洲二勝、成績如下、

克羅福特（六—一、六—二、一二—一〇）西拉斯
麥克格拉（七—五、六—四、一—六、九—七）烏特

日英網球賽 日隊全敗

【義斯蒂逢廿一日發電】日英對抗網球賽第三日之單打比賽、廿一日假義斯蒂逢球場舉行、山岸藤倉、均被慘敗致日本側全敗矣、成績如下、

玻利（九—七、六—一、六—八、七—五）山岸
奥斯汀（六—四、六—二、六—一）藤倉

德國體育學院（續）

（三十六）足球、每週一次二小時子首次上課、因年假關係、學生到者不足半數、教授亦多請假、學生寄宿者不足半數、（百人）餘者多係走讀、女生多住校內與男生宿舍相隔甚遠、校址宏大、風景極佳、普通名爲登堡城、一九三六年第十一屆世界運動會場即在此處改建、『亞林克村』校內設備有體育館門一處、內分『器械體操室』、大健身房或稱網球室、『按摩室』、『小健身房或舞蹈室』沐浴室、廁所、『電話室』、『零食舖』、『販賣部』等門前有露天游泳池一處、左爲足球場及田徑場、此外向北穿過地道後至大運動場、此場建於一九一三年維廉第二歐戰之前、體育學院之辦公處』飯廳、圖書館均設此處、

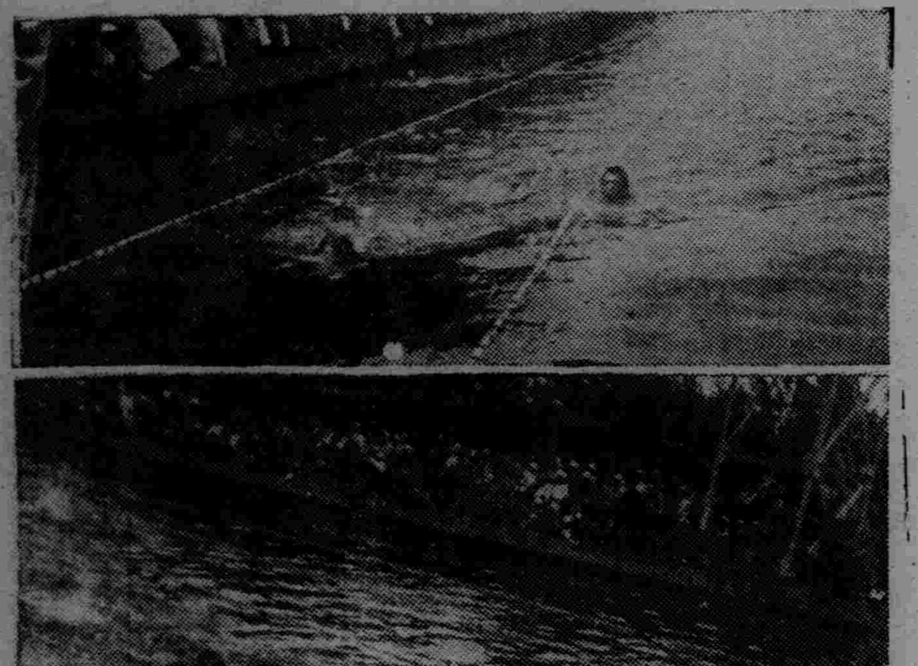

寫眞說明
【上】二百米蛙式
【下】一百米自由式

海外運動界消息 世界記錄更新會

▲歐洲學生競技

德意志、匈牙利、瑞典、波蘭等四國學生選手、六月十日聚集德京伯林、假伯林運動俱樂部競技場、開始對抗陸上競技、德國派福意克特、西貝爾特、外曼等錚錚選手、獲得三十四分半優勝、匈牙利得廿三分半、瑞典十七分、波蘭十三分、競技種目、百、四百、四百米接力、跳高、撑竿跳高、砲丸、標槍、三種鐵餅跳遠二百等八種目、以各國參加中之最高記錄、決定順位、且予五三、二、一之分數、外曼選手於標槍、造成六十九米二一之記錄、即爲本年度第二位之良好記錄、

該賽記錄如左

△四百米跑賽
一、五〇秒五、福意克特（德）
二、五一秒五、巴爾賽吉（匈）
三、五二秒四、克蕾邈（瑞）
四、五二秒五、克斯特斯克（波）

△擲鐵丸
一、一五米二三、西貝爾特（德）
二、一四米七九、拉穆基斯（波）
特（瑞）
一四米〇四、賽爾蒂（匈）
四、一三米二六、烏歐蒂基烏義特（波）

▲跳高
一、一米八二、外印喀蒂（德）
二、一米八二、賽利莫（匈）
三、一米八二、普拉烏吉克（波）
四、一米七二、林貝利（瑞）

▲一百米跑賽
一、一〇秒六、吉爾（匈）
二、一〇秒七、斯坦（德）
三、一一秒一、拉特歐秒克（波）
四、一一秒三、利德和爾莫（瑞）

▲四百米接力
一、四二秒八、德國隊
二、四四秒八、匈牙利隊、
三、四五秒、波蘭隊、
四、四六秒七、瑞典隊、

△標鎗
一、六九米二一、外曼（德）
二、五七米四二、法卡斯（匈）
三、五七米三九、斯蒂當摩（瑞）
四、五四米七三、烏歐蒂基烏義特（波）

△撑竿跳高
一、三米七〇、林貝利（瑞）
二、三米五〇、普拉烏吉克（波）
三、三米四〇、維西曼（德）
四、三米四〇、巴克賽爾摩西（匈）

▲三種競技
一、西具爾特（德）、二七八七分、
A擲鐵餅、四六米三九、
B跳遠、七米〇九、
C二百米、二二秒八二、
巴克賽爾摩西（匈）、二四五七分、
A鐵餅、四二米六六、
B跳遠、六米九六、
C、二百米二四秒、
三、曼涅爾菲特（瑞）二三三五三分、
（未完）

美人魚抵南昌

【南昌二十二日電】楊秀瓊已抵此、今日遊烈士墓、午在南昌新生活俱樂部游泳池、表演游泳、晚應各方歡宴、精神煥發、

州外都市對抗游泳賽 撫順冠軍獲錦標 更新滿洲二記錄

州外都市對抗水上競技會、廿二日午後一時假日站滿鐵游泳池舉行、經選手入場、揭揚國旗、返還錦標後、述開會辭畢、開始比賽、是日雖天候稍有微雲、觀衆擁擠、溫度二十八度、水溫廿六度、可謂良好狀態、在此大會、安東選手北瀨、於五十米及百米仰泳決賽造成大會新記錄、撫順川崎少年、造成四百、二百米自由式之滿洲新記錄、就中四平街選手李在貽、單身力戰、於二百米蛙式、獲得第一名、亦堪特書、奉天撫順兩軍、如龍虎相搏之慨、結果均五十二分、然依歐林比克大會規則、撫順隊造成新記錄、以致冠軍、獲得錦標、奉天亞之、安東第三、該賽成績、略誌如下、

▲五十米自由式
一、北瀨（安）廿八秒三、大會新記錄、
二、水田、三、小野、四、黑岩、五、永沼、六、濱田、

▲四百米自由式
一、川崎（撫）五分卅三秒三、滿洲新記錄、
二、山本、三、苑田、四、長田五、馬場、六、奈良、

▲一百米仰泳
一、北瀨（安）一分廿一秒六、大會新記錄、
二、濱田、二、水田、三、苑田四、小野、

▲一百米自由式
一、川崎（撫）一分九秒二、
二、北瀨、三、水田、四、黑岩五、佐佐木、六、濱田、

▲二百米蛙式
一、李在貽（四平街）三分卅秒二、
二山中、三、大竹四、手島五、告倉、六、淺田、

▲二百米自由式
一、川崎（撫）二分卅秒一、滿洲新記錄、
二、山本三、里岩、四、苑田、五、馬場、六、西田、

▲一千五百米自由式
一、川崎（撫）廿五分二秒五、
二、苑田、三、高島、四手島五、黑岩、六、西、

▲二百米接力
一、奉天隊、二分二秒八、
二、撫順隊三、安東隊、

獲得分數表、

種目／隊名	50M	400M	仰泳	100M	蛙式	200M	1500M	接力	共計
安東	九	三	六	八	七	六	五	一	四五
四平街	〇	〇	〇	〇	六	〇	〇	〇	六
撫順	三	一〇	八	七	一	九	一一	三	五二
奉天	九	八	六	六	七	六	五	五	五二

老嗎啡客縊死

【彰武】本縣南門外住戶（名未詳）高姓老翁、年逾花甲身染嗎啡之癖、癮來難受、家中物品、典賣一空、被子知覺並兒妻屢次勸解、終不改悔、言及吾立家業、許爾等干涉、老翁在家時常口角、於昨十五日晚間、不知何故、該老前往廟後樹林中、懸樹而死云、

氣候失常

【金家屯】錦縣、近日朝夕氣候失常、致受感冒者、不勝屈指、尤有患腹疾者、值此盛暑之際、而朝夕儼若秋末、望市民加以注意云、

新京特刊 第五九號
盛京時報新京支社
新京祝町二丁目
電話二一五七番

準備修造期中 東大橋被水冲毀 市署決架臨時木橋 建築費一萬六千元

本市長通路至東站間有大橋一、俗稱爲東大橋、該橋腐毀已久、國都建設局前曾決定以國幣二十萬元之設築金重修之、惟此項工程尚未動工、竟被大水冲毀、特別市公署因交通之必要、擬暫修一臨時木橋、已由土木科設計完成、寬爲六米突、半幅爲行人道、半幅爲輸貨道、據聞該工程須用時三個月、始可完成、所費亦需一萬六千元、日內即可動工云、

范國珍爲公捐軀 各方弔祭至慟

首都警察廳司法科長范國珍氏以大典時操勞過甚、有失調攝、于月前即患肋膜炎症、嗣以治療無效、竟於十五日下午四時於城內三馬路私宅逝去、享壽四十六歲、警察廳同仁于二十日特假新京般若寺公祭、由下午一時起於靈堂首先攝影瞻經、來賓依次捻香敬禮當日來賓有首都警察廳總監修長餘、新京警察署長高山勝司及總理大臣、宇佐美顧問、司法大臣、京師憲兵司令、新京市長民政部警務司長、司法部總務司長、附屬地憲兵分隊、城內憲兵分隊、中央警察學校等代表、並各界來賓等約三百餘人、警察廳總監及民政廳警務司長均有祭文哀悼、一時香煙裊裊禪聲喃喃場中空氣、極呈黯然、至二時許禮成始告散會云、

看守所 竊犯一名逃遁

新京看守所自田所長蒞任以來、因鑒於客歲之暴動純乃戒護忽略所致、故對此施以格外之注意而意外之事仍不可以或免、竟於昨日上午十時復有逃犯事實之發生、據聞昨日（十八日）上午十時該所看守段部長帶領竊犯周永芳一名、年二十四歲奉天人、在該所院內搬運穢土、正於工作之際、該犯搬土至角門外時、見監視看守仍在院內、該犯以有機可乘、頓起脫逃之心、遂即棄筐逃跑、斯時看守在院內瞥見、遂即追赶、而該犯竟早已越牆遠遁、渺無蹤形、無從追緝、不得已遂回所報告、並即時用電話通知各警署、幫同搜獲 逃犯云、

而知云、

深造教員人才 教員講習會已開班 全市中小教員盡數參加

文教部當局爲注重本市教員之深造、乃決定利用暑假期間開辦新京教員講習會、由教部派員講演、會場擇定於本市私立自强小學校講述各種教育問題、預料此項工作之實施、當有良好之收獲、其於本市教育事業之前途、更予以着實之惠助、該講習會自十九日至二十二日共爲四日、每日下午一時至三時、全市中小學各教員盡數參加云、

如此騙法 不見高明 所謂窮極生瘋乎

本市城內小五馬路富有客棧有住客張富學者、年三十九奉天營口縣人、原住吉林德惠縣張家灣、於上月因事來京、該人素無正業、專以欺騙爲生、數年以來施其陰險離奇之手段而人受其害者甚衆、而該張某毫不有戒於懷、此次來京因日久無事、復生舊念、突於本月十五日夜十時、赴頭道溝三笠町夜市僞稱買盆、言明物價金票一元、該張某遂以十元金票付之、當販人找錢之際、伊又稱不必找、言以零錢付給、復將十元之金票收回、假意探囊取零鈔、乘販者不備之際、竟以一元仍照原十元式樣折起、重交販者、令再找錢口稱零錢不敷、販人果認該票爲原付之十元鈔票、未加注意竟照九元找給、張某得錢之後、未顧取盆即急促而去、販人乃覺疑奇、遂急檢視鈔票始知被騙、即時將張某追捕、抓赴警署懲辦云、

水災善後救濟經費 請中央民部臨時撥給 市署所擬支配情形

京畿各方水勢漸退、特別市公署水災救濟部、連日準備善後方策、關於各區災況調查工作、業已竣事、刻經預算結果、決定善後救濟經費共需二萬七千五百二十一元、此欵已由市署地方科向民政部請求撥付、想當無問題也、茲聞該項經費支配如左、

賑濟糧食費、災民五千人、每人每日一角五分、二十日共一萬五千元、
補助修理 房屋費、每戶十元、二百五十戶共二千五百元、
收容所用費二百八十五元、
防疫葯費、三百八十元、
醫費、三百廿元、
給水費、一日給水廿五噸、廿日共需免費一千五百五十元
電燈費、二百八十元、
交通費、五千一百零六元、
調查費、五百元、
雜費、六百元、

體協改稱 中央體育聯盟 新京支部同時撤銷

滿洲國 體育 協會 以該會所有工作全以 首都爲中心在關係新京體育事務外、幾無何等較爲繁重之工作、故對於從來辦理新京體育事項之新京體協支部決定撤銷、而將該支部、所有應行事項、今後完全歸併該會辦理、同時將該會原有名稱改爲『中央體育聯盟本部』此項決定已於七月一日正式施行、新京體協支部現在辦理結束中、

買賣官鹽 時起糾紛

市內大馬路四馬路口路西某官鹽代銷處 今日忽 有多人圍

新都素描

□□□□□□□□□□□

夕陽西下□□□□□□

人們狂了一樣往裏擠 公園收兩分錢入園費 究竟不能叫我們無憾呢！

（琛）

西公園在鐵甬孔的新京里是唯一的地方、經過一番好洗的花木、蒙籠地滋、著一片葱葱下綠、叫人納底眼睛感覺著確是充實的很、

一定要夕陽西斜以後、滿天的白雲、赶宿頭、是的、像張著滿帆的船、緊飛著跑、人們也狂了一樣地往裡擠、那特殊裝飾的龍頭也正努力咧開大嘴噴里不絕如縷地、出龍涎甘露在那吸引一般閑蕩的人！

往裡走吧！左邊上去、短短的樹、纍纍的果實掛著、只等成熟了、爬山虎仍是滋蔓著伸長著往房子上死命地纏繞、此外還有一圈在那騰著吃高粱的兎子、園上一羣小孩子『五撒依！栗斯！』地叫喚、往南土坡底下、有幾樣兒童運動、器械擺在那、這一片地方、只是小孩子的國度、褓姆們領著喊著一羣天眞底孩子、大多數底人們不往這邊走的、

看吧！太陽漸漸下沉、人影隨著樹影子一齊拉長、一隊隊瘋魔似的花園姐兒們特別是這園子底照顧主或者看見幾個穿和服和穿洋服和穿旗袍的女郎們輕巧笑著一排地走她們差不多是辦公室里底打字生、

宅們是一直往西走、奔那一個潭月池去總是繞著池子走、把西邊兩個橋走過了、又繞到東邊來、再穿過東邊底橋、這麼樣去繞圈子、現在、蕩漾清坡的遊艇是沒有了、牠們能夠不供給有閑階級底玩用、而去承當搭救災民的工作、實在無形中提高了牠們底身價、不過這又是多麼難以碰到的事！波心中還剩有三隻卒艇、聯在一起、但只是一絲不動地橫著、一池澄清的水、映出天上一片片跑乏了睡著地手掌大的紅雲池圈深綠色的樹、白漆欄干粉色的人兒、淸淸楚楚地倒插在水中、及至一陣微風來了、輕輕地吹皺一片波紋、那般水裡的景象、當時幻滅但霎時間、又很平靜地恢復原狀了不也很有意味嗎！

天上紅雲段段泯滅、水池慢慢罩上了一幢灰色 朦朧的幕的從一片暮靄里往南邊山坡樹林里看去、彷彿蘊藏著無限的隱密、上去看看豐片平地、或者有的地方連草都沒有、佳東看、順著忠靈塔登起的旭日紅旗、飄蕩空際、還有什麼比這個好看呢！在這附近、你一定能尋找到一雙並肩細步的的情人或者戴著近視鏡子向天噓氣的大學生、

下來吧！不多時池邊岸上射下螢眼一樣的電光、水面上跟著閃動一波一波的金鱗、夜色很濃了遊人還是不斷著安閑地走來、鐵籠子里的野熊和狼也仍然很焦急地來回緊走、公園里一天底情形也就不過如此了

說起來這個園子、並沒有什麼幽奇的景緻和富麗堂皇雕畫的建築 物當然吸引 不動那過慣了金迷紙醉繁華生活的人、所以門口也看不到一排排的汽車、並且就在這園子裡、還時常坐著泥脚底小工、眞可以算是普羅底公園、然而公園收兩分錢入園費、究竟不能叫我們無憾呢！ 七、十九、

情侶何故動武？！

本市東五馬路地方、日昨發見一少年、皆一時裝女子、二人低言細語欵欵而行、俄而轉入新京公園中、覓一幽僻之處喁喁情話、形頗親暱、而過時未久、該時裝女子、突起立向少年大罵、而該少年亦不稍讓二人彼來我往互相詈罵、繼而該女竟以所持洋傘上前便打、少年以來而不往非禮也亦即奪傘還打、喧罵之聲、閩閩皆聞致招行人停足圍觀、後爲巡園警察聞知、隨將二人帶至公園事務所內究訊、該女子自稱王姓住東四馬路、適由家至公園散步、該少年隨其後、旋以調戲、故爾氣憤比經訊及少年則稱張姓、係被服廠之職員、該女子爲伊舊識、今在公園相遇伊即施以迷惑手段向吾要錢、吾不肯給彼竟破口詈罵、後復動武、吾因情急還手、該園警察以双 方各執一詞實 難排解乃以法繩、拴男臂帶往署內解決、比行至該公園南門外、該女忽向西面逃走、適遇使便衣特務見其形跡可疑、加以盤問乃得原委復將其帶回、張某於中途遇被服廠某同人、見其被法繩撤去帶往分所、記者因職務甚多、未得詳探後情、即辭而他云、

體恤商艱 窰業營業稅 當局容予考慮

自本市新稅制公佈實施、市內五十五家磚瓦業者對窰業營業稅以該商等以營業疲敝已達極點、一時無力擔負、前曾臚陳三大理由函請商務會轉呈市署予以豁免等情、業誌前刊、茲聞市署財務科長常靜仁氏以該窰商 等近來 商況、確實不佳、加之此次大水爲災、損失甚巨、情實可憫、爲體念商艱、允宜加以優恤、擬將原定之取業營業稅緩徵或豁免現已取得行政、總務兩處當局之同意、日內即正式 派員調查 被災眞象、藉以規定云云、

已於七月一日施行之（續） 新京特別市稅條例

新京特別市新稅條例業於六月二十九日經第十次自治委員會通過、自七月一日起正式公布施行、茲覓誌該條例全文於左、以供關心市稅制各方之參考、 編者

自然增價格爲原價格百分之五十以下之金額時百分之十
全 超過 百分之五十之金額時百分之十二
全 超過 百分之百之金額時百分之十五
全 超過 百分之百五十之金額時百分之十八
全 超過 百分之二百之金額時百分之二十二
全 超過 百分之二百五十之金額時百分之二十六
全 超過 百分之三百之金額時百分之三十一
全 超過 百分之四百之金額時百分之三十六

第四十九條 第四十二條之規定土地增加雜捐準用之

第五十條 擬行土地所有權或商租權之有償移轉者或擬出租商租者於有償、移轉或出租、商租前須將左記事項呈報市長

一、應行之所有權商租權之有償移轉或出租商租之年月日
二、土地之所在 土地種類 面積
三、有償移轉價格或商租價格
四、於康德元年七月一日以後二因以上有償移轉時最近之有償移轉價格或商租價格及有償移轉或出租商租之年月日
五、如有對土地永久繼續改良所要之費用時其金額
六、土地所有權或擬轉移商租權者亦或擬出租商租人之住所姓名
七、擬取得所有權或商租權者之住所姓名

第五月 牲畜

第五十一條 牲畜雜捐以牛、馬騾、驢、羊、山羊、猪之買賣價格爲標準向買賣兩方依左記賦課率賦課之、買賣兩方各負擔其額二分之一、

牛馬、騾、驢、 買賣價格百分之四
羊、山羊、猪、 全 百分之二

第五十二條 牲畜雜捐準用第四十二條之規定

第五十三條 買賣牛、馬、騾驢、羊、山羊、猪者每次須將左記事項向市長聲明之

一、買賣年月日、
二、種類頭數、
三、買賣價格、
四、買主賣主之住所姓名

第六月 影劇

第五十四條 影劇雜捐以所賣票總價爲標準向以營利爲目的之演影劇者
出賣價額 百分之七

第五十五條 影劇雜捐準用第四十二條之規定

第五十六條 凡欲演影劇者經首都警察總監許可時速將左記事項向市長聲明（未完）

仙女啤酒

優美的飲料

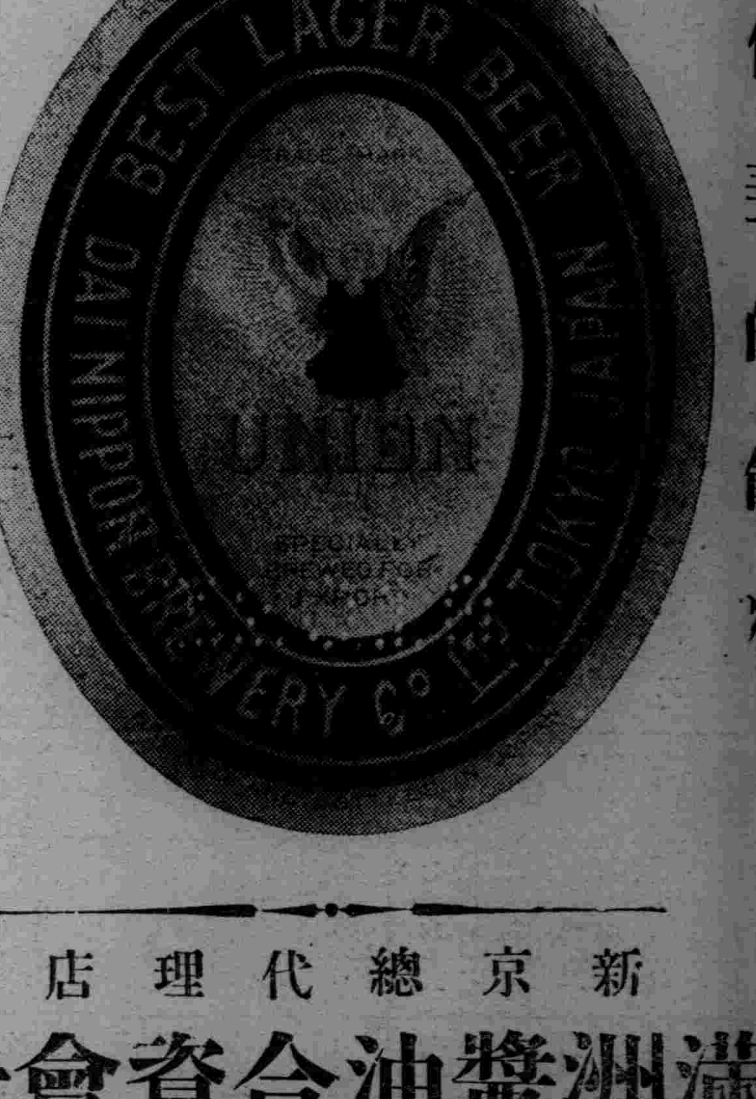

滋養的妙品

新京總代理店
滿洲醬油合資會社
新京三笠町三丁目一七番地
電話 二一七三 二五八二番 三四七一

醫學藥學博士學士 十五名審查特効藥

總發售 新京北大街三二號 上海密勒路 丸三大藥房
新京自働電話三七五九番

淋濁斷根最新藥
LINPIREI
淋必靈 斷根白濁
SOLD BY MARUSANKOGYO & CO LTD TOYAMA JAPAN
本舖 九三興業株式會社 日本精藥院
總經理 上海 新京 丸三大藥房

小兒藥王 童子牌 健童奇應丸
効能 五疳・驚風・諸熱・其一切の良劑
製劑所 九三興業株式會社 日本精藥院謹製
總發售 上海 新京 丸三大藥房

新京西四道街 天民大藥房
世傳漢醫
范天民
內科 外科 婦女科 小兒科 瘟疫 傷寒 痘疹 各症
上午門診 下午出診
滿電話 八四四 一一 六二五

鴉片嗎啡紅丸海洛因之大仇敵
癮君子脫離苦海之福音
最新戒煙注射良劑出世了
普羅加並

患鴉片癮嗎啡癮紅丸癮海洛因癮一切麻醉品慢性中毒者一經注射此藥保證於最短期間毫無痛苦中安全戒除戒時期間內不吐不瀉官宦人不誤公事工商人不曠工作並精神暢快食慾增進斷癮後陰天不感痛苦且不願再吸見烟自獻誠功效昭著維一之良劑也欲脫出黑籍抱決心戒烟者捨此莫屬市上一般所售戒烟之藥其名稱繁雜多有配成藥水或藥膏藥丸藥片種種之類如遇不善於服藥或聞藥惡心甚而嘔吐者請採用此種注射藥針可免以上之苦腦也並而醫院一般醫學士代人戒烟尤爲臨床必需須臾不可少之良藥佳品也本藥房所發售之普羅加並業呈新京市政公署化驗並無毒質准予銷售暨發給藥品許可證祇領在案

用法皮下注射
包裝每盒十支
定價每合銀兩元
新京西三道街
新華大藥房
各埠大藥房均有經售

龍春有聲電影院
新京西四道街
今日放映
中國故事民間傳頌武俠神怪戰鬪佳片
金台傳
金台結義 患難生死 揚舟遊院 香艷熱鬧 醋海生波 失手擊禍 老母依閭 孝子寄書 登萊門法 金台被擒
中國有聲片流傳數百年鬆心動魄技擊神怪著名故事
入場票價 特別正座八角 包箱散座六角 樓上邊座三角 樓下邊座三角 池座四角

▲友賢打字傳習所招生▼
設備 管治式機（玻璃版）縱橫機萬能機 各二架標準機六架
性別 專收女生年齡不限 資格高小卒業或有同等學力者
期限 一個月畢業設有不及格者留於下班補習免收學費
課程 每日關於機械安裝拆卸修理等講習二小時 打字二小時練習行書公文稿件及表冊等
成績 自本所創設以來業經三年之久 畢業學員現任各部院及其他機關打字員不下三百餘名
改革 先班畢業學員考試成績每 分鐘以二十個字爲及格現已改增每分鐘於例稿宜超過三 十個字以外者方准出校
學費 學費國幣十五元報名費一元證 書費二元至畢業爲限
宿膳 宿費每月五元膳費每月六元
待遇 每班前三名准能代薦職責條者 在本所可能範圍內推薦
地址 總校新京西四道街田家大院內 分校哈爾濱道外北十一道路東
友賢打字傳習所

大北新報新京分社啓事
本報近因水災京哈路不通以致報紙遲々未能送達特此聲明
七馬路新京分社啓

新式簿記招函授生
授課方法 通信教授
學者自宅獨習畢業 期限三個月速成 考試及格 發給證書 年齡不拘 男女兼收
索閱章程・附郵票一分寄新京滿洲郵政局私函信箱第二號即寄
詢問事件・寄新京滿洲郵政局私函信箱第三號即覆
駐京大連銀行簿記講習會啓

經濟與產業

日印通商條約成立
廿三日在東京倫敦西讀拉同時發表

【東京二十三日】日印新通商條約之成文、於二十三日、在東京倫敦西讀拉三處、均行發表、右爲自去年九月以來、於英國側之要請下、在印度西讀拉特里各地日澤田代表、印度側包阿長官間、進行協定、經多次折衝後、本年一月五日成立、四月十九日、澤田包阿兩代表者間、在特里行假簽字、其後將案文送至倫敦日松平駐英大使、西門英外相之間、入於案文整理之交涉、結果、十二日在英外務省、完了松平、西門、包阿印度事務相三者間之正式簽字、於茲日本對印度貿易、再復於軌道、爲日本對印貿易之將來、劃一新紀元、有絕大希望、

新通商條約要旨

【東京二十二日電】日印新通商條約要旨如左、

▲適用區域　日本側爲屬於日本一切之地域屬地、印度側爲英領印度、及在同一地方印度內之諸邦、

▲關于稅金課金　相互爲最惠國待遇、

▲圓對留比匯兌　於一九三三年十二月三十一日、爲調整匯兌變動作用計、双方互課特別關稅、且有對此變更之權利、

▲一方國關稅變更　倘惡影響及于和對國貿易上利益之場合依相對國之要求、日印政府宜開始商議、

▲實施期日　將由批准書完成通知之日實施之、

▲有効期限　本條約至一九三七年三月三十一日、迨爲有効、

附屬議定書

猶右條約附屬議定書、關于日本棉布進口印度爲規定、其大要如左、

▲進口稅　率日本棉布、在印度進口關稅、不得超過左記稅率、

(一)絹地從價五成、又每磅五安那四分一中、爲提高之分、

(二)其他從價五成、

▲一棉花年度(由一月一日開始爲一個年間)由印對日本出口棉花百萬俵時、相對的棉布年度、(由四月一日一個年)日本綿布對印出口、基準配賦爲三萬萬二千五百萬碼、而於此場合、棉布配賦量、每一歲不得超過四萬萬碼、

▲綿布年度　配賦量、對左記四品目、配賦細別如左、絹地四成五分、綠附木色綿布一成三分、漂白布八分、有色布三成四分、

▲棉布年度分二期　前半期輸出、可能數量爲二萬萬碼、

日印國交上 眞是喜事
外務當局談

【東京二十二日電】日本外務省當局云、今次日印通商條約締結成立、是不但通商關係、觀於日印國交上之大局、眞是喜歡之事、對右條約、部分民間、雖有不滿意、然日印官民據互讓友交之精神、解決此難問題、貢獻公益之增進、是屬貴重的收獲、印度北美並中華、在日本爲重要市場、又觀察於印度側、次英國爲主顧者、今次兩者復歸正常的條約關係、確立通商條約、將來於貿易上不少進展、

由險惡暗澹 始得見曙光
澤田節藏談

【東京廿二日電】日代表澤田藏公使云、我渡印當時、兩國國際情勢、呈險惡暗澹、如條約破棄通告、對七成五分關稅聲明、日綿業當事者之印棉不買聲明等、均爲惡材料、九月二十三日、在西讀拉第一次正式會商開始後、猶呈一進一退、會商之途、一時豫想決裂之危機、然其後兩國據國家的見地與忍耐力、本年一月五日協定成立、茲日本對外貿易中之主位國印度間、締結本通商條約、將來殊堪慶賀、本條約有三個年的效力、希望對日開拓融和、

日本洋襪子 世界化
各國均大歡迎

【東京二十二日電】在倫敦日製洋襪子放賣、價格爲每雙二片半、(日價一角七錢、)該地一般勤勞者、悉以爲價目低廉、買者續出、此報已達到東京、査日本洋襪子、六月中向海外輸出數、達六十萬打、主要消費國、以英國爲第一、次南美、北美、加奈大、南洋等悉歡迎日製洋襪子、外人稱之爲底價賣、需要旺盛、大阪一個月二十五萬、神戶二十萬、東京十五萬等、每打由四圓乃至一圓五十錢之價目品、有佔據世界市場之感、人稱之謂『洋襪子日本』、

奉天滿洲貨樣市
自廿四日開辦彌生小學校

第五回滿洲貨樣市、奉天開辦期日、已決定自七月二十四日起、三日間在奉天日站彌生小學校開辦、奉天貨樣市招待之滿日人、由大石橋以北、全滿各地滿日商人約二千名出品者、達五六十小間、比去年增加五十名、對大連貨樣市、一般觀察、爲商品主、日本人方面所需要、滿人方面需要商品極少、奉天貨樣市、鑑及斯項缺點、注重集積、滿人需要品對滿人交易、

滿洲貨樣市 進出哈市
天津八月三日

輸入組合聯合會主辦之奉天第五次滿洲貨樣市此次出品之參加者、爲三府二十九縣、及樺太北海道、朝鮮、台灣各地、招待者、計奉天等沿線各地之日滿俄商、約達二千名、約定額亦達相當數目、而該貨樣市在奉天終了後、尙在哈爾濱開辦、但因爲該地方水災、故變更豫定、定於八月二日在天津開辦云、

公司與工廠

▲日滿皮革　日滿皮革興業公司、(資本金三百萬圓)、現企圖在蘇家屯建設工場、奉天庵谷忱、撫順詠七二郎、頗努力於該工場之實現近日中、該社社長、來滿接洽、

▲營口商業銀行　廢除過爐銀後、爲救濟營口財界、自去年來出現之營口商業銀行、今年上半期、結賬已完畢、其純利益爲五萬二千五百八十七元六角三分、此期之紅利、決定爲四分、由此期成績觀之、下期紅利、有五分以上之可能、

▲東方電氣創立　奉天電燈廠、南滿電氣公司、各支出均等資金、謀設立東方電氣公司、地址定西安、對山城鎮海龍、西安、朝陽鎮、供給電力以期東邊方面電化、資金八萬圓、發電所設立地點、爲西安山城鎮、

▲奉天製麻　決定增資二百萬圓之奉天製麻公司、公募股數七千股、由二十日開始受理、奉天辦理處、爲正隆銀行、第一日申込數、一口百股人心比較的平靜、

北滿特產運輸
在水患中

【新京】七月中旬、北滿特產物運出狀況、與前旬相較、減少一四三九七瓩、顯然受水災影響、其中如拉賓、賓北等線、則全部停運、茲臚記如左、

▲線別

線別	數量
社線	四五、〇二八
平齊	七、一八五
濱北	…
拉賓	…
北滿	一、八七九
京圖	五、一〇九
計	五九、二〇一

▲品種別

大豆	二四、二〇三	豆類	一、〇三〇
高粱	四、三一六	小米	三、一〇一
雜穀	一、九一三	豆油	三四
豆餅	二九	木材	五、八二二
軍需品	一〇、四二一	其他	二、四八一

因運出數如以上貧弱、故哈爾濱現存貨、八區一〇五、八〇〇瓩、濱江一六七〇〇瓩、川下四二〇〇〇瓩、計達一七九五〇〇瓩之可驚數目、目下正轉貨於極樂寺三棵樹等站、至於滿載貨物、而停留於三棵樹之三〇九輛貨車、强已經北安平齊線發送、但平齊線亦不通行、故留置於途中之三棵樹埠頭之滯貨中、已有三百五十車、向江橋運去、三棵樹埠頭之倉庫三棟、收容三百車、目下露天堆積貨物、亦達二百車防濕用具、現雖尙有若干餘裕然亦有腐敗之虞、爲此滿鐵總局、現正傾注全力、恢復拉濱平齊兩線之運輸云、

美總罷業與 日本船損失

【東京二十二日發】美國太平洋沿岸各港、碼頭工會、之罷工、自五月九日以來、尙繼續中、因此日本船所受之損失、綜合會社之調査、其直接所受之損失、實達一百萬元以上、在五六兩月間、郵船商船兩社、損失六七十萬元、而大同山下三井川崎等社外船、合計約受直接損失三十萬元之多、

營口縣內 今秋收穫預想

【營口二十二日發】營口縣內、今秋收穫之豫想、在春耕期時、豫想將增加百分之五至十、但其後因水患虫害、豫想反減少約百分之二十、以種類分別之、收穫及水虫患豫想量如左、

種目	收穫豫想量	水虫害量
大豆	二二三、二〇〇斗	三一、九〇〇斗
小豆	五〇〇	八〇
綠豆	一〇〇	一五
其他	二三、四〇〇	三、五五〇
高粱	一、三五四、三五五斗	一三五、四〇〇斗
稗子	七〇、六五〇	二四、七〇〇
水稻	一九五、〇〇〇	無
早稻	四〇、五〇〇	一四、〇〇〇

奉天站 對各綫運貨狀況

雜糧	二、一三〇	一一〇	
棉花	一二、〇〇〇斤	一三、八〇〇	無
果樹	二五、〇〇〇		
蔬菜	二五四〇、〇〇〇	一、二五〇、〇〇〇	

七月上旬、奉天滿鐵鐵道事務所管內、對各綫發送運貨狀況如左、

混保大豆	一、五三〇瓩、
定量貨物	二四、八〇五瓩、
其他	五七、九六一瓩、

計三〇八、二九六瓩、比去年同期、增三萬八千二百瓩、對各鐵路發送數量如左、

奉山綫	一、七四〇、
奉吉綫	五、六〇〇、
朝鮮綫	七、六二〇、
合計	一四、九六〇、

上海標金 匯兌市況

【上海廿三日電】銀行對匯兌放賣之意稀薄、對先印反有收買之意、收買標金、故標金有套匯之意、福昌賣匯、對弗匯金提高、匯兌爲跌、然滙豐銀行市價、與昨日固不變、市場人氣過伸漲、對之呈訂正的反落、後市價再漲起因財務長定發表明天代大統領收買銀十三萬萬(每一溫司一弗二九仙)之聲明報到來市場爲跌、

行市 廿三日

股票市價

▲在本埠滿洲取引所據交易狀態

○滿洲關係諸公司

▲遠期交易(七月底)

	開盤	收盤
滿洲取引所	三〇〇〇	三〇一〇
新南滿鐵路	六五五〇	六五六〇
電電會社(甲)	一八六〇	一八六〇
電電會社(乙)	一八五〇	一八五〇
東洋拓殖(新)	一三四〇	一三四〇
奉天取引所	…	四六三〇

▲定期交易七月底

	開盤	收盤
滿洲取引所	二九三〇	二九四〇
新南滿鐵路	六五三〇	六五五〇
電電會社(甲)	一八五〇	一八五〇
電電會社(乙)	一八四〇	一八四〇
東洋拓殖(新)	一〇五〇	…
東亞煙草	三四六〇	…

條銀標金

倫敦銀塊現行	二〇片一六分五
仝 遠期	二〇片一六分七
紐約銀塊現行	四六仙四分一
孟買銀塊現行	五七留比…分
上海標金 午前 開	九九四圓六 大價九九七圓九
	九九一圓九 小價九九一圓八
午後開	九八七圓七
票 天津中銀	…

中外匯兌

午前	
英美匯兌	五弗〇四四二分一
美日滙兌	二九弗九二仙
日美匯 賣	二九弗八分七
日美匯 買	二九弗一六分一五
美國上海滙	三四弗一二仙
上海東滙 賣	一一二圓八分五
上海東滙 買	一一三圓…分
上海美滙 賣	三三弗四分三
上海美滙 買	三三弗一六分一三
上海英滙 賣	一先四片一六分一
上海英滙 買	一先四片八分一
午後	
英美匯兌	…弗…仙…分
美日匯兌	…弗…仙
日美匯 買	…弗…分
美國上海匯	…弗…仙
上海東匯 賣買	一一二圓八分五 / 一一三圓…分
上海美匯 賣買	三三弗一六分七 / 三三弗八分七 一三
上海英匯 賣買	一先四片一六分二 / 一先四片八分一
奉天城內滙兌	

各地錢鈔

國幣 滙上海	一、〇四〇
國幣 滙中銀	…
國幣 滙天津	一、〇三四
大連滙上海 前	九八圓五五 九八圓六〇
大連滙烟台	六〇圓五五 九八圓五五
後	九七圓八五 九七圓九二五 九圓九五
安東滙上海	七二九元二五

奉天 ●日站金票對國幣

	午前	午後
開行	九二、一〇	…
下市	九二、一五	…
大價	九二、三〇	…
小價	九二、一〇	…
交數	六〇万	一万

●全國幣對金票現行

九點	一〇八、四〇	一點 一〇八、四五
十點	一〇八、三〇	二點 一〇八、四五
十一點	一〇九、四〇	三點 一〇八、六〇

●鈔票對國幣

開行	一〇五三〇
下市	一〇五二五
大價	一〇五三〇
小價	一〇五二五
交數	二五万

●同現行

九點	一〇五、四〇	一點 一〇五、二五
十點	一〇五、三〇	二點 一〇五、二五
十一點	一〇五、二〇	二點 一〇五、二五

●奉天城內錢鈔

國幣 換金票	
鈔票換現大洋	一、〇八四
哈大洋換現大洋	一、〇五三
天津中交票換現洋	〇、八〇〇 一、〇三三

大連 ●鈔票對金票(五卯)

	午前	午後
開行	一一四、三〇	一一四、五〇
下市	一一四、二〇	一一四、六〇
大價	一一四、四二	一一四、六五〇
小價	一一四、〇〇	一一四、五〇
交數	二四二万	一一二万

各地豆糧

●奉市大豆內

大豆	〇、九六	稲子	〇、六〇
豆餅	一、二六	稲子	一、二〇
豆油	〇、九二	大麥	〇、五九
白小豆	一、〇二	小麥	一、二〇
小豆	〇、九〇	高粱	〇、七〇
花小豆	〇、八五	包米	〇、七八
吉豆	一、〇六	稷米	二、二五
合豆	〇、七五	元米	一、三〇
青豆	一、〇〇	小米	一、一八
麻豆	〇、九五	江米	二、五五
綠豆	〇、七四	勝米	〇、九六
稷子	〇、八五	稻米	二、八〇
谷子	〇、五九	糜米	一、一〇
麵子	〇、四四	秫米	〇、八六
		芝麻	一、五〇

大連 ●大豆(百斤)鈔票價

現貨袋	三、九四
不帶袋	…
七月底	三、七九
八月底	三、八一
九月底	三、八一
十月底	三、七六
十一月底	三、七四

●豆餅(一塊、鈔票價) 午前(開行) 午後(開行)

現行	一、一四五
八月半	一、一五〇
九月半	一、一六〇
十月半	…
十一月半	…
十二月半	…

●豆油 鈔票價 午前(開行) 午後(開行)

現行	…
八月半	九〇〇
十一月半	…

●高粱(百斤、鈔票價) 午前(開行) 午後(開行)

現行	二、一七
七月底	二、二〇
八月底	二、二三
九月底	二、三一
十月底	二、三五
十一月底	二、四〇

●大連麻袋(一枚、金票價)

現貨	三、六九
十月卯	三、六九
十一月卯	…
十二月卯	…
交數	三万

新京 ●大豆一石、鈔票價(午前) 午後

現行	…
七月半	…
八月半	…
九月半	…
●高粱(一石、鈔票價)	…

握現代治淋劑之最高權威的 德國梅濁尅星

▲愛迪那博士發現透膜殺菌法！

▲全世界醫師始得淋病根治藥

淋病斷根新法

淋病的難減已成全球醫界的難題、要把淋菌巢窟好方才成全淋菌斷根、淋病怎樣可以算斷根呢？也是醫師及病家所渴望的一件事、然淋菌消滅就作爲淋病的治愈、而究竟用怎樣的方法、可以證明深部的淋菌確實消滅呢？醫師祇用一種深部殺菌的新藥梅濁尅星把潛伏的淋菌、完全殺盡、行了此法以後即檢不出淋菌並且沒有其他可疑的症候時、大約可作爲斷根、經過了三月半一年之後、再行同樣的方法沒有淋菌而且經過了良好的時侯、就把淋菌治愈了、還有一句話男人家已完全治愈、如不同時醫治她已經被染的妻子、這樣的醫治是一點兒沒有用的、

▲梅濁尅星的醫治作用

梅濁尅星爲愛廸那博士耗四十年之心血經驗、送請全世界花柳病院八百七十八處實驗、始告成功的、淋濁斷根特效藥、其藥性王道、功效的神速、可稱十全十美、實爲二十世紀醫藥界新貢獻、

(一)本劑有專門透入男女的深部粘膜細胞內、殺盡淋菌的特徵、所以服過此藥者的小便也有極其強大的殺菌力、

(二)藥性和平、毫無副作用、絕非檀油劣藥之妨害腸胃碍及生育等流弊百出者可比、

(三)專治急性慢性、五淋、白濁、婦女白滯、膀胱炎、尿道炎等症、有屢試屢驗的特效、

◈德國威爾鄧藥廠鄭重監製◈

◈梅濁尅星說明書函索即寄◈

▼大連▼華泰▼華西▼五洲▼安東瑞祥泰▼長春中西▼營口▼中西五洲▼奉天▼鐵嶺義和堂▼洮南和發順▼齊齊哈爾店▼吉林五洲▼黑龍江中西▼康德記

哈爾濱道外六道街口 柯爾登洋行 獨家經理

大連汽船出帆

●青島上海行(上午十一時開)

▲大	連 丸	七月廿五日
▲奉	天 丸	七月廿八日

●天津行

▲長	平 丸	七月廿五日
▲濟	通 丸	七月廿七日

●基隆高雄行

▲山	東 丸	七月廿八日
▲山	西 丸	八月 四 日

●敦賀新潟伏木敦賀行

▲河	南 丸	七月廿六日
▲河	北 丸	八月 五 日

●芝罘清津雄基行

▲遼	河 丸	七月廿八日

●龍口登州行

▲龍	平 丸	月 日

●開往營口

▲日	東 丸	七月廿四日

大連汽船株式會社

芝罘威海衛清津雄基 船票發售處 日本國際觀光局奉天分局 日電二三九一四 二八六三

全 大和旅館出張所 (日電四六一一)

全 城內分局 (日電三三五〇三)

哈爾濱新京(長春)外各地 日本觀光局

自惠通行出帆

●開往芝罘威海衛仁川

▲利	通 號	七月廿九日

●開往營口

▲惠	昌 丸	月 日

●開往芝罘

▲昌	平 號	七月廿四日

●開往門司宇品今治尾道

▲照	國 丸	七月三十日

惠通行 電話 一一八、三八五二

大阪商船出帆

●開往門司神戶大阪(上午十時開)

▲烏	拉 爾 丸	七月廿四日
▲香	港 丸	七月廿五日
▲特	克 馬 丸	七月廿六日
▲烏	蘇 里 丸	七月廿八日

●開往天津

▲日	東 丸	七月廿五日

●上海福州基隆高雄

▲東	洋第一丸	八月 一 日
▲福	建 丸	八月 五 日
▲長	沙 丸	八月 九 日

船票發售處 滿鐵沿線各站及各埠日本國際觀光局

車船連運票(往復票火車減二成輪船減一成)通用期限兩個月)大連司門神戶間輪船票(買往復票價可減二成通用期限、參個月)發售

▲專屬貨物代辦處 各地國際運輸株式會社

大阪商船株式會社 大連會社

自阿波共同汽船出帆

●開往芝罘威海衛青島

▲十	六共同丸	七月廿三日
▲廿	六共同丸	月 日

●芝罘威海衛仁川

▲卄	六共同丸	七月廿五日

●開往天津

▲長	山 丸	七月三十日

●開往仁川鎮南浦

▲長	山 丸	七月廿四日

●開往芝罘

▲十	八共同丸	月 日

大連市山縣通 阿波共同汽船會社 大連支社 電話 五〇〇一 六九九一

機穀精式竹佐

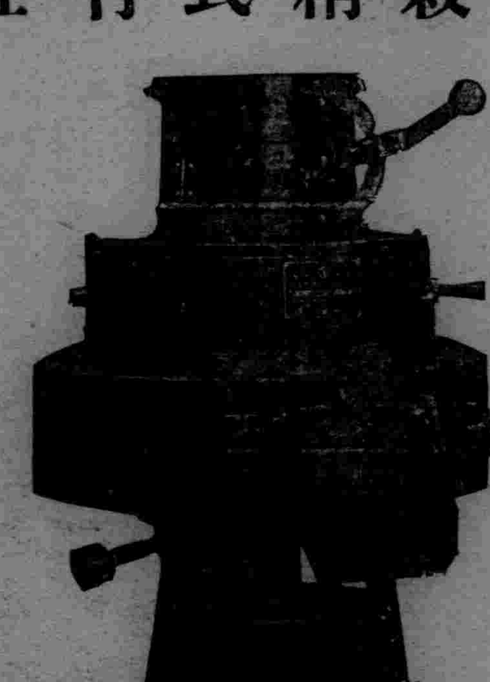

絕對無水無砂。碾高粱米機。能使白如水晶。並可推稻米。

推穀子有特號清水式之三倍的能率。(函索即寄說明書)

廣島縣佐竹製作所

總代理店 奉天大西關 三井洋行

經售店 奉天千代田通 栃木洋行

病 淋 新 藥

ツヨール

陸軍藥局方收載 「次藥兒」

既具殺滅淋菌、澄清小便之宏効、且持續服用、不傷胃腸、或刺戟腎臟之虞、

「適應症」急性、慢性淋病、膀胱炎、尿道炎、消渴等

製造發賣元 木村製藥合資會社

東京市日本橋區江戶橋二丁目 電話日本橋三一七一番

全滿著名藥房皆有出售

淋病特效藥 責任製劑

米阿叩諾路

發賣元奉天加茂丁一六 木村洋行

新京富士町二町目十五性の百貨店 木村洋行

洮南興隆街 永和堂大藥房

錦縣城裡南街 天長堂藥房

安東三番通六町目 木村洋行

大連市信濃町市場前 藤井藥局

大連市信濃町七五 新庄圓滿堂

柯達萬利軟片

拍攝快照 萬試萬利

柯達萬利軟片。藥膜。一快一慢。互相調濟。故感光十分迅速。不問天色明暗。光線強弱。拍攝快照。均能非常清晰。初學者用此軟片。最爲經濟。柯達萬利軟片除捲片外。並有軟片包。大小尺寸俱全。再柯達不鬆軟片(亦有軟片包)亦爲著名出品。品質始終如一。成績十分可靠。各處柯達經理均有出售

欲得精美照片 必用柯達軟片

美商 柯達公司

經理處 大連義昌洋行

景色的幽麗
紅錫包的清馨
使他倆陶醉在明媚的春光中了

紅錫包
香烟

在你夫婿目中
你爲病婦乎

眞病嗎也許是沒有的不過覺得身心不爽喜怒無常力弱神疲稍勞卽倦罷了這樣你就僅爲夫婿所希望的半個助手了其實要康强快樂活潑青春亦非難事只須不時吞服清導丸足矣此丸導滯平肝盡美盡善能使體內廢料按時排除俾符衛生要則因爲便秘便難瀦毒致病不知不覺者比比然也或且君亦其一

山東臨清益昌銀號汪君登韓來書云『內子從前因患便秘又兼痔瘡其痛苦不歡情形幾難言狀各藥無效乃含服清導丸吞服數次諸症霍然自是常覺健康愉快矣』

清導丸統治肝火胆痰頭痛頭暈口苦氣脹口臭面疹以及其他由便秘而起之疾病男女老少一律適用　各藥房皆有出售或向上海八西路四五一號韋廉士醫生藥局函購每瓶七角六瓶三元五角郵費免收　一切信件可由奉天和記洋行轉上海韋廉士醫生藥局

合名會社
大倉組
營業科目

電裝電機　各種棧機　鐵道材料　五金雜貨　銀鐵水管

硬煤煙煤羊毛皮件呢絨五穀襍貨
電氣機械器具海味肥料汽車並其
材料油類木料焦炭硫磺黑鉛道木
洋火綿花洋絲洋布

包辦工程　代理水火　人壽保險

▲總行日本東京京橋區銀座通二丁目七番地▼

分行　北京、天津、上海、九江、香港、奉天、營口、大連、本溪、倫敦、紐約、漢堡、西土他以及其營主要地方、

出張所奉天浪速通四六番地
日本電話二八八四番　二九四九番
總辦室三五七九番
總辦公館二五六五番
滿電話四四六一號

東京早山製油所
美國現氣年達魯會社
德國愛龍聚利門會社
九州製油所
吉田製油所
日本耐弊金製造會社

總經理
煤油、汽油、
機器油、
各種油類、總批發

日新商會支店
奉天宇治町一四番地
電話日圓一〇番
電略二八二六

皮膚能令人之外貌最易遷變雖然生成美麗嬌容若任皮膚自成粗陋非獨不得維持原有之美且不能發揮天性之美皮膚之關係於美醜有如此也常聞世間自嘆其容貌醜陋者實屬不稀此又人生最大之遺憾茲有日本皮膚科專門大醫小島先生多年研究出自心裁發明一種良藥精製而成美容藥水名日花顏水僅以數滴滴入洗臉水中該盆內之水卽逢藥水而變色如乳其馨馥郁觸鼻雖鮮花如玫瑰與蘭花亦退之步且合衛生善治皮膚所發小瘡如面皰雀班粉刺酒刺汗疹頑癬煙氣紅點晦色油光瘰癧等諸種討厭之物凡老幼男女皆可使用花顏水均得轉醜成美花顏乃水特色最能完全皮膚成色艷使姿容倍極光耀足稱最上妙品請試一瓶以證本藥房之言之不謬矣

美容藥料
花顏水

發賣處　大連山縣通　順和公司大藥房

藥價　大瓶壹元　中瓶五角　小瓶三角半

各埠大藥房洋貨鋪均有代售就近採買爲幸

世界屈指　東洋第一　歷史最古　山葉風琴　質堅音正　耐久使用

(印有樣本有索必奉)

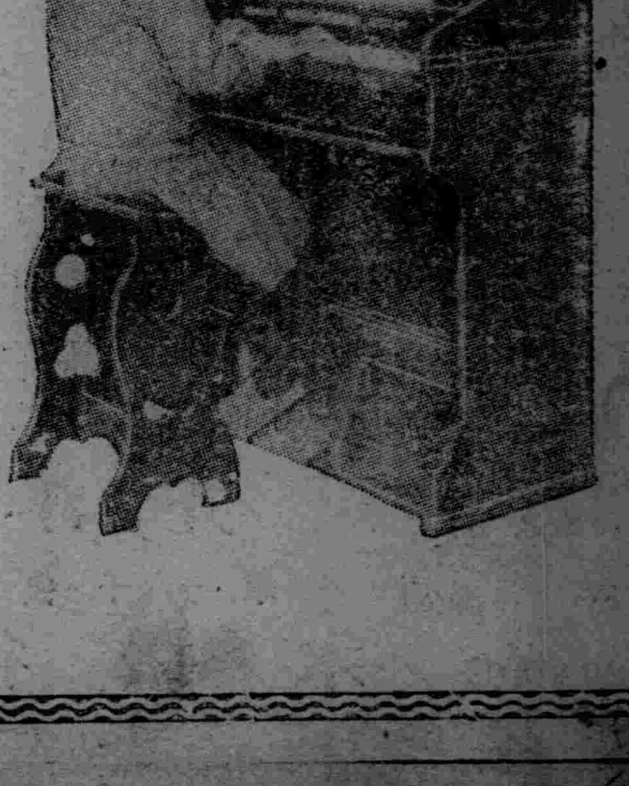

滿洲總發賣處
株式會社山葉洋行

分銷處
大連市信濃町五六　電話四一四八
大連市浪速町三丁目　電話四三一〇
奉天市浪速通三六　電話二六九八
新京市梅枝町二丁目　電話二五七一